工商晚報
THE KUNG SHEUNG EVENING NEWS
43, Des Voeux Road, Central
HONG KONG
Cable Address 2075
P. O. Box 62
督印及承印：工商日報有限公司
地址：香港德輔道中四十三號
出紙壹張半 售價壹毫

今日發刊「體育專欄」出紙一張半

台峽局勢益趨緊張
中共突然恢復砲轟金門
國共飛機幾乎開火

【合眾國際社台北六日電】中華民國國防部今日報導稱：中共於星期四晚恢復其砲轟金門島之行動，打破台灣海峽危機中之十日暫時寧靜。國防部稱：中共之海岸砲發一百零一響，此為金門方面自六月廿五日以來島之首次砲轟。該島之中華民國守軍居住於島上強固之地下碉堡之內。傷亡消息並未發出。據中共由月起之大規模在金門對岸之大陸增加兵力，常中共已將大砲數目由一百門增至八百門。國防部並稱：蘇製米格式戰鬥機於星期四及星期五出現於金門附近中共控制之廈門島嶼上空。中共在該區之空軍活動消息，未見減少者，已有一個星期以上。中共恢復砲轟與空軍巡邏消息之透露，與中華民國外交部發言人孫碧奇星期五發出之聲明同時。該聲明稱：履行中美兩國共同防禦條約，此乃中華民國之義務。按：此條約規定雙方政府需要先行磋商而後中華民國始行反攻大陸。美國國內之關懷日增，此種關懷則是對於蔣總統不顧美國之不願意保証其繼續反攻行動，並須欲利用現正困擾北平政權之經濟與社會病象，將於不久發動其蓄志已久之反攻大陸願望。

【合眾社台北六日路透社電】據此間由金門所接獲之消息稱：中共及中華民國巡邏飛機於今晨在台灣海峽上空幾乎發生一次衝突。該等消息謂：雙方之噴射戰鬥機，曾在金門島上空飛至接近射程之範圍內，此係多月來之第一次，但雙方均未有開火射擊。該等消息稱：共黨米格式戰鬥機，有四批於今晨被發現在廈門上空，由四架所組成之每一批飛機，曾在廈門上空盤旋一小時之久。

西北江潦水泛濫
襲擊珠江三角洲
將造成空前浩劫
由穗至岐公路經已完全停車

【本報澳門訊】前天起，西江水已進入襲擊珠江三角洲心臟地區，另一股北江山洪亦已順流下瀉合流，使珠江流域由三水至新會沿至下游各縣，亦受洪水所侵，演成嚴重局面，廣州設立之「抗洪指揮部」，已下緊急令，號召凡各群壯年四出，號召所有機關、廣州及鄰縣公社人員，均集中候命，以防萬一。目前各大小堤圍，水位高漲，雖尚未見發生嚴重崩缺，但情形已至嚴重境地，現各地人民，均已被派四出作守堤工作，準備於必要時，集體搶救。

區為避免更大之災難，此堤一缺，珠江下游多縣，均將遭受數不勝數之絕大損失，最為重視，據悉：昨五日已不惜一切派人護堤，且已集中全力，以防萬一。蓋恐【記者昨在澳訪問中山、新會、順德、番禺、南海等縣，據最近逃來之人士談稱：今年水患似比去年嚴重，西潦主力未來，不少禾田已被水淹，近以主流將到，情形將益趨嚴重，估計今年上造，百分之不少地方定告失收。造成此一大災難之浩劫，實半由天意，半由中共人禍，缺乏人才之中共，年前進行所謂「防洪」、「滯洪」而亂作，物力人力，反而白白浪費，結果致有今日之災難出現。近日情形，更趨嚴重，連續演綫之水路交通，亦告停頓，因內河沿途，不少圍堤，水位甚高，均呈危險狀態，客輪不敢由穗開來，其原因恐船尾波浪，衝擊內河堤圍，而使堤圍崩缺，使不少村落受淹損失。至於由穗至石岐之公路，因中山三鄉公路，因中山三...水位特高，與順德容奇，小欖與順德容奇公路客車，經已在渡頭被水淹沒，現已停駛，致客車已停駛。客車交通，已告斷絕。至木船，被淹去後，近復有多處堤圍被水淹沒，故勸告停航。目前勉強公路，亦早告停頓。至於由石岐至澳門之公路車，目前仍勉強通車，但由岐開出經東西兩路之大橋，前幾日水越來越深，行走不易，客車雖或可行走，但須幾經困難，始可完成行程，故昨天來往岐澳班車，次數亦因此而銳減，故昨日想從岐澳之水陸兩途，交通幾乎全部陷於停頓。江澳之客輪，亦因水患，已經滯留，停泊於各渡頭而決定是否停航，目前仍有行走，碧此澳之交通，可謂門與共區之交通全部斷絕。又據來自南海之佛山人士稱：佛山亦有被水淹浸，近來尤為嚴重，佛山公路，近日水淹，交通亦告斷絕。又據來自中山之小欖、順德等容奇等地人士稱：上述三處鎮頭，地勢低窪，水浸至深，有部份地方，高與人齊，現在，傳說因水災及災民事項待商，仍滯留於...多天前，已於...小欖之下基，水深數尺。上饒之南西車站一帶，亦因水淹，中止通車，鐵路交通，由此間到共區之鐵路交通，仍未暢通。又據來自廣州人士稱：此次水患不單止發生於番禺、江浙地區，亦因水患，由星期一開始，北江潦水已至廣州市郊，近日漲勢甚急，已達到河漫之一尺，容奇、少店鋪通入內街，有增...形嚴重至昨日，有增無減。最後據悉：近粵漢路之比前山至南方之水位最低，為大之白鐵大水堤，昨日中午，公社插關有北社員，分批前往現場召集中，之護堤工作，割復在中共幹部已展開進一步，全力以防萬一，於必要時準備救急。

美對蘇俄遊客
解除旅行限制

【華盛頓六日路透社電】美國今日宣佈：美國現正依據美蘇兩國文化交流協議，解除共產黨訪問美國之蘇聯遊客及其他蘇聯公民之旅行限制。美國國務院公布之美國國內之一半地區，禁止美國人入內旅行。按：蘇聯曾將共國人之旅行限制，並表示其希望蘇聯將同意取消美國之類似措施。官方人士稱：美國此項主動，事前取得甘迺迪總統之認可。但彼等強調美國之旅行限制條例仍繼續適用於駐在美國、駐在華盛頓及駐在聯合國之蘇聯外交人員。

以國男童被綁架近幸獲生還

【合眾國際社電】兩年前因一項政治與宗教爭執，被綁架之以色列男童尤舍夫史鈕瑪與(一現年十歲)，於七月三日在紐約市移民局內與其母及姊重敘之情形。(美聯社)

中共與巴談判
印度極表不滿

【新德里六日路透社電】印度經已指摘中共與巴基斯坦正舉行談判所公開發表之之三方面照會中，指摘中共違反其不干涉該項爭執之政策。印度並指摘中共「對於一個侵略國家給與合法的及精神上之鼓勵及妨礙對印度與巴基斯坦間和平解決喀什米爾問題」。印度照會稱：「印度利用中共與巴基斯坦所舉行之會談，增加中共與印度間之緊張局勢」。該照會不顧該項爭執之責任，遵照會會謂該項照會增加中共與巴基斯坦進行談判所謂：「實無任何第三方面干涉該項爭執之必要，係用以答覆中共六月三十日所提出之照會」。

「經濟學人」週刊稱
中蘇共爲求息爭
正設法消除歧見
過去交互指摘目前無此現象

【倫敦六日路透社電】「經濟學人」週刊本日宣稱：雖則蘇聯與中共之爭執原因，並未被消除，但該兩國之間係有息爭之明顯跡象。克魯契夫所提出之「對中國大陸之一大進攻」將遭遇來自整個社會主義陣營粉碎性之還擊，「係認為中共與蘇聯一九五〇年條約之正式要求，該條約係針對日本，及其合夥則係暗指美國」。該週刊並謂：「克魯契夫之警告，因此係証實一般之印象，認為在蘇聯與中共間之爭論，經已鎖平對息爭之途徑，但該項息爭係屬不能被人誤解者。雙方代表團刻正再度在該兩個首都之間旅行，一般之氣氛現顯著的比最近之過去較為友好。但該項衝突之原因，並未有獲致消除之跡象，至於本年初令人若未有導致一次公開破裂之勢。雙方並未有接納對方在思想上之論斷，或改變其政策上之反對方針。但當克魯契夫開始對美國表示友好時，中共與蘇聯關於政策上之歧見，方始爆炸的出現於表面。因此現時之息爭，可能係一種跡象，顯示預期莫斯科與華盛頓間之會談，將不迅速獲得進展」。

宇丹也有此幹勁
謀調停柏林糾紛

【倫敦六日法新社電】聯合國秘書長宇丹今日在此間談稱：倘蘇、美、英、法四國同意，請其在柏林問題糾紛演一「活躍角色」，渠為之準備答應之。渠於此間外交記者協會之招待會席上並稱：渠對於印尼與荷蘭間之西新畿內亞爭執之和平解決感到甚為樂觀。渠對於印尼總統蘇卡諾已同意恢復與荷方接觸，討論將該地暫時交由聯合國管治之「寬克」計劃，表示歡迎。宇丹仍未決定是否於下屆聯合國大會中，競選擔任秘書長職位，但據透露，渠或將該問題提出「三頭」秘書長一職之原則，代之以「一個秘書長」相信，渠在解決其一紛擾問題上，必要時，不採取主動，有關事項包括剛果、巴勒斯坦與合什米爾等問題在內。

米奇龍尼破產
準備出售自傳還債
目前僅有五百美元

【洛杉磯六日合眾國際社電】男明星米奇龍尼，星期四日在一法院破產，他已負債一百二十萬美元，他對破產的訴訟，申請保証法院支持他以資償還債務，其中一百二十萬美元的債權，他欲還一十四萬五千美元之居住在安土諾的一間七萬五千美元之房屋內。他對破產官稱：他欲將自傳之版權，以償還債項。他與出一版商討論七萬五千美元的數目，出售他的自傳，一萬五千元。次夜禿頂之米奇龍尼又稱：他是為了家人的利益，才出售自己。律師特雷朗稱：一九六〇年有四位律師成立巴布洛金業製品公司，促進他的影業，並替他處付若干債項，據這公司聘了一間七萬五千元的屋，讓他與家人五位子及兒女居住，又供給兩個僕人，每週付給他一千元，並還勳章及刷發。

本報小說版新作預告：

藍湖血賬 穆穆著

新婚之夜，即遭綁架，變路荒郊，白骨纍纍。野狗鬣屍，驟而怪客施暴殺人，五角窗館喋血。夫婦之間，岳婿之間，恩怨矛盾——這便是穆穆先生新著「藍湖血賬」內容。不日在本報小說版列出，敬希讀者注意。

逝水東流 幻影著

如果把你們以往的記憶收集起來，寫成譜上音符，填上歌詞，那將是一首動人的交響樂，那將是一首由許多愛、恨和仇、怨、愛纏合奏的不朽巨獻。
本書裡面每一個人物，都代表着一種不相同的個性，他們也許是你，也許是你熟悉的人物的化身。
幻影先生，站在清水河邊，揮下了那些已成記憶的一個纏綿的曲調，拉響了他身邊的琴弦，邊的琴弦。逝水，帶到流的他方，帶到世紀的盡頭，帶到那深愛着他和深愛着他的人的心上。
當那層厚厚的簾幕再次被風揚起，當那一塊久垂的簾幕再次拉上，在人生的舞台上，又再演上一齣動人的悲劇——那就是孱弱的人生的寫照。
本文不日在本報小說版列出，敬希讀者密切注意！

泳友注意 請備一瓶
永華湯火露
統治 烈日焦痛 白炸毒傷 水蟻咬傷 潤膚美顏
功效太多不能盡錄

天氣與潮水

今日天氣預測：輕微至和緩，西南風，天色晴朗，間中多雲。昨日最高氣溫為華氏表九十點三度，最低為七十九點五度。今晨八時，本港氣溫為華氏表八十一點七度，濕度為百分之八十八。外間氣溫則為八十六度。
高潮：上午十一時十四分；下午十一時零九分。
低潮：正午十二時二十九分；上午二時四十五分。

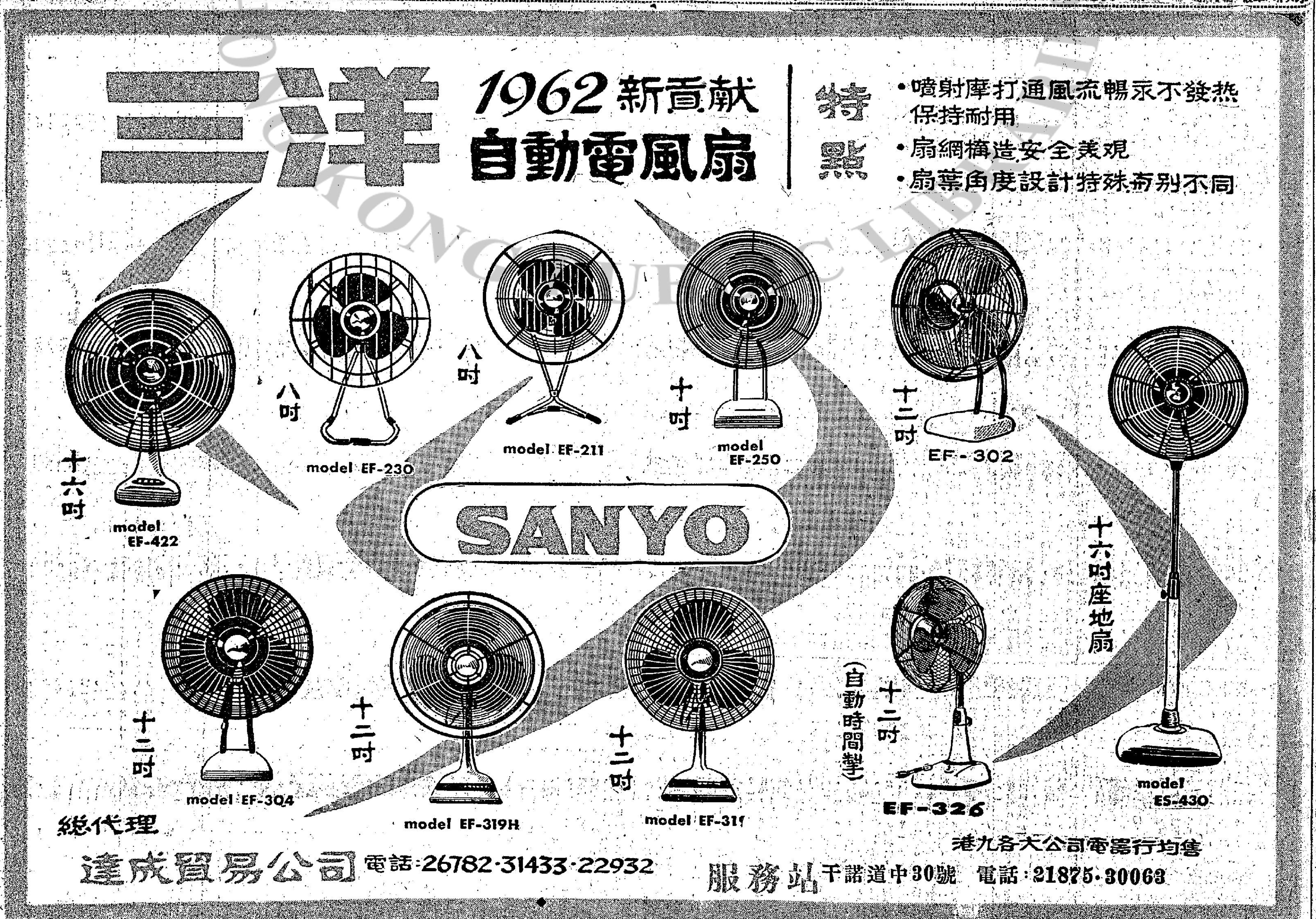

今日提要：龍王廟唱戲謝神　柳樹林曹藝惹禍（三三）

一三六：氣息奄奄

大海蛇向周揚的身子發狂亂噬，那……今天無法招架，便一子錯，滿盤落索了。原來，驟蛇之追，是要有技巧的。

二十：桃源何處

茹天恨點頭說道：……雲海湧出，斜掛峯尖，天時約莫到了初更左右。孟小霞向茹天恨白元章笑道：「白大俠請看我這柄家傳短劍，是否可作屠龍之用？」

←奧倫之回教婦女於七月一日，決定阿爾及利亞前途之全民表決中，在投票站投票時之情形。

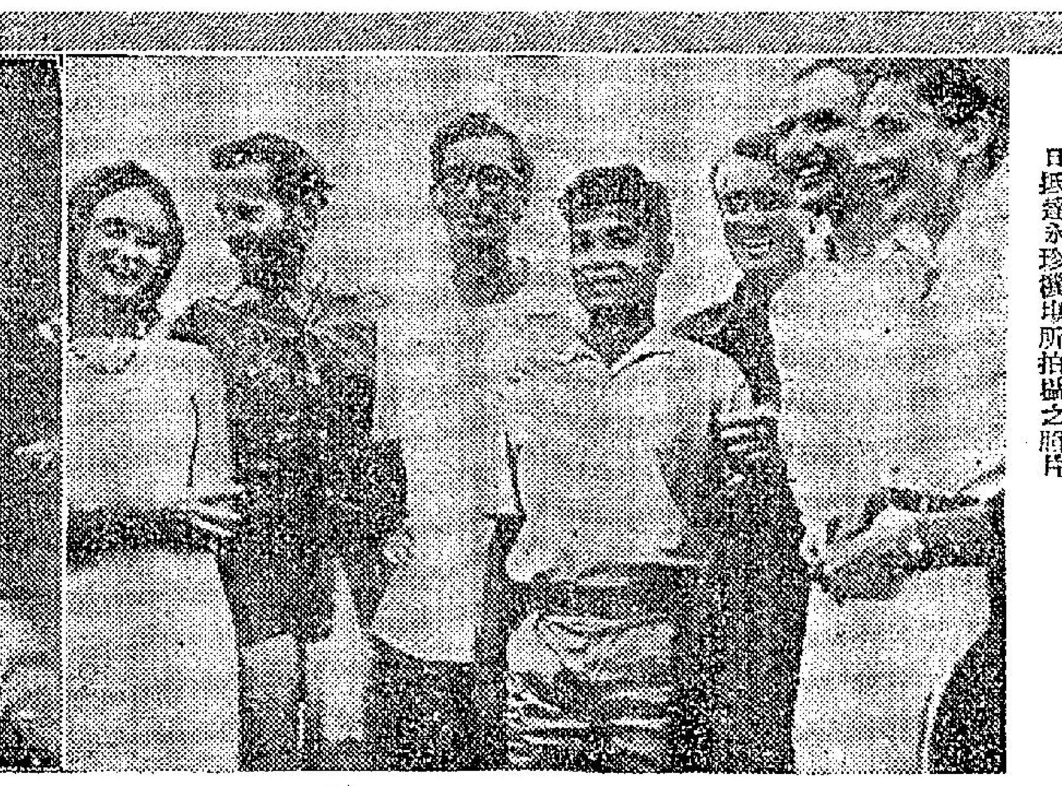
←圖為在寮國被拘禁後一個月被戰鬥寮國部隊所釋放之四個美國人，於六月廿九日抵達永珍機場所拍攝之照片。

↑穿着新裝之少女，在加拿大錫多利亞城之市街往來漫步，甚至無知之馬兒，亦為之動容。

←中國小姐劉秀嫚（左）和監護人魏淑娟（右），同機赴邁亞密參加環球小姐競選。

↓中國四健會於七月二日下午在農復會舉行茶會，歡迎最近來台的美國兩位草根大使李恩小姐和方德，並歡送前往美國訪問的菲律賓兩位草根大使。圖左起前赴美訪問的草根大使羅振芳、安丹、林淑嬡、菲律賓草根大使馬佛，四健會理事沈宗瀚、會處白、農復會委員郭夫人、前赴美國草根大使呂學儀、美國草根大使李恩小姐、方德。

秋瑾女俠殉國五十四週年祭

莽莽神州慨陸沉，救時無計愧偷生。摶沙有願興亡楚，博浪無椎擊暴秦。

·道南·

今年七月七日，即農曆的六月初六，亦即鑑湖女俠秋瑾烈士殉難的五十四週年紀念日。她於一九〇八年的今天凌晨四時，就義於紹興軒亭口下，臨死的遺書「秋風秋雨愁煞人」之句，至今尤膾炙人口。

秋瑾字璿卿，別號競雄，民元前三十七年（一八七五）出生於福建書香之家，原籍是浙江紹興，後隨父長於湖南。七八歲時能誦讀詩書，聰穎過人。及長嫻於辭令，工詩詞，著作極美，又習騎馬，明媚倜儻，性情豪放，當時有人稱之為花木蘭、秦良玉再世。

二十二歲時，嫁湖南詩人王廷鈞，生子女各一，後廷鈞捐官入京，女俠偕往，時正中日戰爭之後不久，全國捲入革命怒潮，她受前時代潮流影響，益加關心國事。

一九〇〇年八國聯軍攻入北京，訂辛丑條約，她目擊時艱，非常悲憤，立志獻身革命。她的詩風，至此也由婉約而豪放，由清高而沉鬱。其作「寶刀歌」，「懷荊軻」，有「殿前一擊雖不中，已奪專制魔王魄」句；又感時詩云：「祖國陸沉人有責，天涯飄泊我無家」；感憤一詩，則有「莽莽神州慨陸沉，救時無計愧偷生；摶沙有願興亡楚，博浪無椎擊暴秦」之句；滿江紅詞之「身不得男兒列，心兒却比男兒烈」，慷壯雄健，足以見志。

當時她在北京毅然以提倡女權為己任，認為女子與男子平等，一定要做到「有學問，求自立，不當事事仰給男子。」又倡組「天足會」，大聲疾呼，努力促進舊社會的覺醒，篤信新學，與廷鈞意見不合，光緒三十年（一九〇四）夏天，與王氏離婚後，東渡日本留學。

第二年，國父由歐抵日，七月同盟會成立，女俠由馮自由之介加盟，被推為浙江主盟人。從這時起，她改字競雄，別署鑑湖女俠，寓意於其故鄉紹興名勝鑑湖之水性寒冽，清澄可鑑。她入會之後，以宣傳主義物色人才為己任，江浙兩省志士，凡與相識者，都由她介紹入會。又聯絡在日女同志，組織「共愛會」，任會長互相策勵，竭力矯正當時留學界的頹風，深為留日同學所景仰。

秋俠回國之後，在上海創辦中國公學，以安置回國學生，並作黨人活動機關。隨即任潯溪女校教員，未久辭去。以後在上海刊行「中國女報」，鼓吹革命，提倡婦女解放，文字熱情奔放，潑辣有力，開中國婦女界出版刊物的先河。

一九〇八年三月二十一日，回到紹興，住大通師範學校，大通為先烈徐錫麟所創辦，為當地革命同志聚會之所，他利用學校與浙東各會黨首領經常往來，取得密切聯繫，並曾親赴諸暨，義烏，金華，蘭谿各地接洽，以待時機。

詎知萍瀏事變失敗，女俠的全盤希望，也化為泡影。徐錫麟先生因空言革命無補，乃捐資為候補道，借機行事。後分發安慶，大通學校即交女俠接辦，她借學校掩護，加緊革命運動，獲得各地會黨響應，組織「光復軍」，推徐錫麟等五人為首領，女俠任助領。光復軍實力雄厚，上達處州的縉雲以至金華全府，下及於紹興的　縣，金華府之金華，蘭谿，武義，永康，浦江等縣，皆為其中心。

她與諸同志商定，先由金華起事，處州響應，俟杭州清兵出擊金處，即以紹興黨軍渡江攻襲省城，軍學界為內應，勞攻杭州不下，則返紹興與入金華，處州，遁出江西，以通安慶與徐錫麟呼應，原定五月二十六日起事，不料事先走漏消息，清吏加緊防範，武義，金華各地機關敗露。徐錫麟在安徽亦因五月二十六日在安慶刺死巡撫恩銘後隨即失敗，錫麟亦於被捕後殉難。

至此，清廷大駭，羅累黨人，女俠於六月初一始獲得皖局失敗消息，局勢急迫，乃決定六月初攻擊紹興城，然後分兵進取杭州。此時紹興劣紳胡某嗜向知府報密，至六月初四，清兵即來圍捕學校，女俠不肯出城，終於被捕，解至紹興縣署，又轉山陰縣署，非刑迫供使用跪火磚火鍊，死而後蘇凡六次，女俠堅決不吐一詞，最後迫其自寫供詞，她於狂草「秋風秋雨愁煞人」一句擲筆無語。六月初六日凌晨四時，就以莫須有罪名就義於紹興城軒亭口下，女俠死時年僅三十三歲，後來她的骸骨移葬於杭州西湖西冷橋畔，從此一代女中豪傑，遂長眠於地下。

晚翠

介紹美國家庭度假新玩意　露營的設備與步驟（三）

·仲公·

睡覺竟然用口袋

在帳幕中生活睡覺的用具，是應該講究舒適。通常來說，每人都應有一個睡袋（美國人特製一種纖維口袋，長及全身。袋內已裝了鬆褥，外面有拉鍊，可以將口袋閉上，僅餘一個頭露出袋外，極合睡覺之用。）價錢最公道的一種，是舖有尼龍毛的鬆褥那種。尼龍毛的睡袋，如果好好地小心使用的話，可以支持好幾季。至於用「的確涼」毛堅的睡袋，大部是夏天使用居多。除了在最高的山頂上氣溫會降低到冰點之外，也就可以保持適當的溫暖了。至於價錢也不會貴過最高級的睡袋。一個標準尺碼的睡袋，普通的涼氣溫中，裝滿了兩磅「的確涼」毛便夠用，如果碰着結冰點的氣溫，甚或在零度之下，三磅也足夠保溫了。有一點技術問題，必須知道如鋪鬆褥于那是先將睡袋搖平，然後平勻地撒鋪毛料，用尺量過，兩邊平均是一寸半高，便足以舒服地渡過山頂的寒夜，如果加到兩寸厚，那麼零度下的氣溫，也足以抵禦的了。

睡袋之下，應該鋪上一張塑膠氣墊。三十寸潤的每具約在五元以下便可以買到了。較為耐用的膠質氣墊，售價是自九元一具迄十二元為止。普通設計是多管型的，當然，論舒適自然不及多孔型的那種好。不過牠的價錢貴些，大約每具多孔型的膠氣墊，價錢是三十五元吧了。

應付洩了氣的氣墊，只要一個單車泵甚或自己嘴吹即夠用幾天。有些氣泵，本來就自備有舒氣的工具，可是不時會失效。

露營的其他必須的用品，包括一兩具罩燈，和一兩枝電手筒。所以，連同煮食爐等等燃料，就不能不從經濟，安全和何處採購各點先行打算。

其次是煖爐是以手提式為最流行。如果露營的人是女子，更合適宜。煖爐的燃料有的用火酒，也有用丙烷和丁烷的液體燃料。還有一種煖爐，是可用以煮食。這種煖爐，不保是住在帳幕之內或在旅行車廂，須注意空氣的交流，否則火焰便很容易熄滅。

關於貯備容易腐爛的食物，每帳幕都應擁備一個大的冷藏箱。現在美國的露營區，多數有冰塊出售。有些地方甚且有冷藏的設備，可以讓露營的旅客將鑵頭冰塊加冷。

此外，每個露營的家庭，均須備有一個工具箱。鐵鎚盤子、刀和斧、螺絲批、鉗鐵綫乃至鐵釘、繩索都是必須品物，尤其是可以抵禦較大的風力時，加強帳幕的聯系，不致為風吹倒，最為重要。所以繩索和螺絲釘子釘及毋釘均可派用場。繩索對於晒晾衣裳，更有特別的效用。

特殊的手電筒電池，特殊的燃料罐子，都應有充份的準備。家庭藥箱，防止日光灼傷藥膏、拖拉鐵鍊，與及可以在帳幕週圍挖掘防水溝用的鏟子和鋤頭。

載運這些用具和器械，自以旅行車較為適宜。要是你的家庭汽車，是一部小包車，那就得加添裝載用具的空間。有些露營人自置或租用一輛小拖車。可是裝一架七分厚的夾板的車頂架，其價值也不太大，自然也可以應付。倘使用具都裝好了，上面最好蓋上一層帆布或厚塑膠布，如此則可以防避蟲虱、塵土、雨水，等等侵蝕。

露營人士一朝建立起新的生活方式之後，其他的方便與及豪華的節目，便自然而然自己會慢慢增加，經驗也漸漸多了起來。（續完）

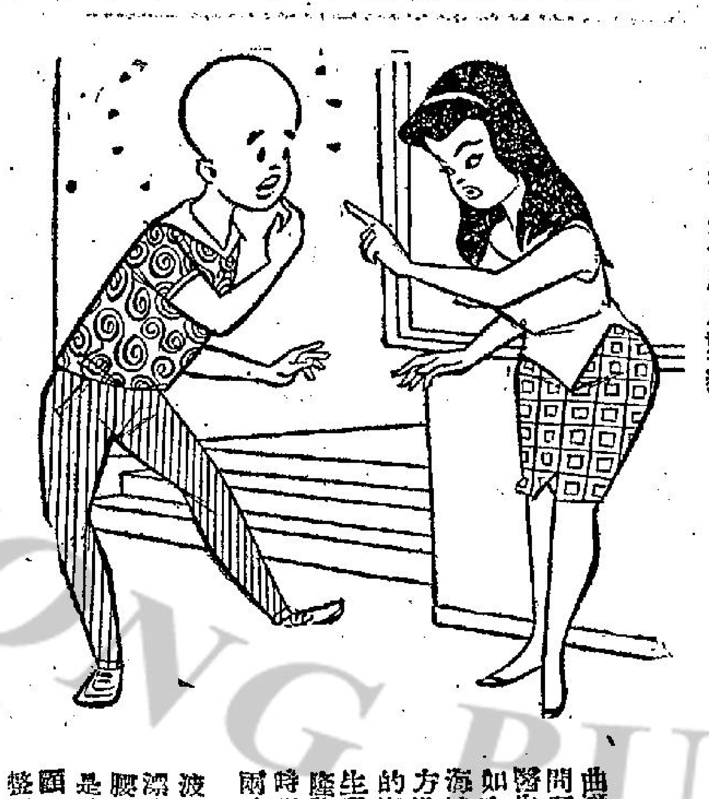

你學虎不成反類貓！

香海得拾

·德叔·

注射矽質液體　最新隆胸手術

·諜參·

女人想增加胸部曲綫美，始終是一個問題，過去整形手術醫生發明的隆胸術，如注射腊質，或塞的海綿質，施用塗藥等方法，都不見有快速的實效，最近日本醫生發明一種無疼痛的隆胸術，可在極快的時間，達到乳房增大兩寸。

一位年輕貌美的波士頓女郎，她外表漂亮極了，臉蛋、蜂腰又是健美高聳，可是她戴着黑眼鏡，四圍一盼，便踏進一間整形醫生的診所了，她在私人房內，將衣服脫掉，身段十分苗條，唯一的缺憾，剛才在外面的高聳乳房，是一對護乳，衣裳露出平坦的胸部，可怪的是這位女郎，身體其他部份還滿極了，獨是乳房不發達。

不過，誰也不必替她担心不久她將擁有一對圓美的乳房了。

這位女郎當然也知道過去注射巴拉芬油，使胸部漲大的辦法，施手術剖開乳房，塞塑膠海綿質，亦可令曲綫改觀，但是她懷疑是否上述的兩個方法，能做到永遠使曲綫不變化，或開出其他可怕的疾病及後果，據說，以往的整形手術，有時把胸部弄得過于誇張，又似乎不登大雅之堂，于是她決定從最新的隆胸法。

最新隆胸術是日本四年前發明的，祇要在皮下注射一種含矽油質兩次，胸部即可隆高兩寸。

這位女郎在診所內一面躺着安排注射，同時又有另一個女人替她修指甲，簡單的皮下注射，不過十分鐘後便畢事，後來，她那根本沒有存在的乳房，隆起了兩個土丘，不到半天，這個女子的自卑感消失了，她具有充份的女性美，恢復社交的信心，她付出的金錢代價，僅卅五美元而已。

這種無痛苦又不必動手術的隆胸法，現在日本固然盛行，各國各地的美容院，也逐漸風行了，各國的婦女都光顧，她們大多秘密地走入診所，接受治療。所注射的含矽流液油質，份量約每一邊乳房需七十立公分，迄今已運用此方法數年，未聞有注射此矽質油液而出毛病或者有害處的批評，簡單的隆胸術，雖然使乳房曲綫漲大得很快，但能保持挺直不變相當長久時間。

日本女人個子不甘，大胸脯者為數不多，她們現在都去用此方法隆胸，據說每次手術需一萬日元至一萬五千日元。這項無痛的注射，在每乳房注射時間需不多一個鐘，亦無留下斑痕，或手術後的縫綫遺跡，難怪受女人所採取了。

不開胃的原因及處置

·實風·

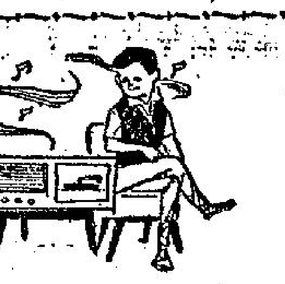

食欲不振亦即不開胃之謂。不開胃這句話，相信誰也聽得多了。也許因為聽慣了吧，所以很多人對此麻木了，認為是小事，實則不開胃意味一個嚴重的問題。身心在健康狀態中，食欲自然是正常的。反過來說，食慾不振就意味身體有什麼不妥當的地方了。

為什麼會鬧食慾不振呢？分析起來，除了因疾病而引起之外，主要原因可分為好幾點。

第一點是口味偏執，老是愛吃某幾種食物，對其他食物通通討厭。長期如是，因為食品的種類太過單調，營養偏於一方，結果體力逐漸減低，消化器官的機能逐漸遲鈍，消化液分泌減少，到頭見食欲消失了。

第二點是缺乏維他命乙一。身體缺乏維他命乙一亦會構成不開胃，因為這種維他命不足之時，腸胃機能減低。尤其天熱時，身體消耗維他命乙一特別多，這是夏天人們容易鬧食欲不振的道理。在夏天裏，尿中所含的維他命乙一數量照例比其他季節為多。同時熱天多進甜品，甜品吃進體內之後需要消費多量的維他命乙一，這兩點亦屬夏天消耗多的好證據。相信大家都經驗過，空肚之時吃糖菓，事後飯量大減吧。甜品就是這樣足以減低胃液分泌，減低食欲的。

第三點是精神上的關係。精神影響神經，神經影響腸胃，因此精神狀態怎樣，跟食欲關係很大。心境舒暢之時，胃口定必增加，心境懊惱之時，及用腦過度之際，食欲定必大為減退。

明白了上述幾個主要道理之後，我們便可以針對原因，從而找出恢復食欲不振的法子了。

首先針對食物的味道，烹調食物，運用複合的調味工夫，將食物弄得可口，食量當能有所增加的。魚和肉類的腥味嗅到經已令人不開胃。加些香辣料，用油炒過，入口自然容易得多。懂得適當使用香辣料，不失為促進胃液分泌的一種好法子。印度人愛吃咖喱和胡椒，目的無他，在於刺激食欲吧了。像印度這末炎熱的地方，人們難望有旺盛的食欲的。所以，有時吃些少香辣品，未嘗不可以促進食欲。第二，食物不只講味，還要講色。看見色澤鮮豔的食物，即使肚子不餓也想染指，尤其是夏季，看見綠色的瓜菜，覺感清爽，自然誘發你的食欲與趣。第三、食物又要講究形狀。食物的形狀切得美麗，安放得整齊，即以清潔美麗的容器，你的眼睛亦會指使胃袋發生興趣的。第四、講究食桌的佈置，改善食事地方的氣氛，亦為提高食欲的好法子。

並非怪論

預備四両陳皮送俾甘迺迪總統

·夏灣月·

寮國之所謂「中立政府」組成後，美國佬以為終於將寮國搞掂，甚感成爪，曾於上月入寮國之美兵，亦撤退焉，但正當美國佬引以自豪之時，共黨就集隊，則搥住肚咁笑，笑乜？笑老潤見得多，未見過呢個咁大也。

美國政府，曾力迫寮國之右派人士向共黨讓步，不惜一再以制水為手段，務求寮國建立中立政府為止，右派強人，迫於無奈，向共黨讓步，於是，所謂「中立政府」，乃勉強組成。

不過，呢個寮國「中立政府」就得人驚了，首先表示，將與東德、波蘭、中共等建立，據開出之名單，先與論交者，皆為左派國家，好彩美國有一寶開二，如果美共亦有個政府，寮國亦將先與之訂交也。不過美共雖無政府，美國後門之古巴，乃反美親共之國家，寮國之「中立政府」，必先與古巴建立外交關係。

老夏自問老眼無花，但有勝錯，將來聯大開會，論任何會議場合，寮國必站在共產集團利益之下，可以斷言，將來，美國佬必定大鬧寮國之「中立政府」唔夠義氣。甘迺迪會將到鏽脾，因為美國佬出咁大力幫助寮國成立「中立政府」，而此政府唔中立，竟然親共，則想話唔嬲都唔得也。

何以由美國極力製造成功之寮國政府會親共？此中原因，早已盡人皆知，祇有甘迺迪及其手下之所謂智囊人馬，天真爽大嚐而已。

寮國三派，一左一右，另一派所謂中立，右派以寮國強人諾沙旺為首，左派以紅色親王蘇凡諾旺為首，中立派則富馬親王，祇掛中立招牌，其實係親共者也。所以，新政府勉強組成之後，此中立政府就一再發表反美聲明，並表示要與一切共黨國家建立外交關係。

美國現在已引為不快者，係中立政府之代總理蘇凡諾旺聲明，寮國共部隊俘擄之四個美國人，將不釋放。不過美國佬自己鏽脾，屬於自己之事，寮國之中立政府，一於關人者也。蘇凡諾旺又聲言「繼續接受友好國家援助」，但所謂友好國家，係指蘇聯及中共，而非西方國家。美國曾經一廂情願，發表過聲明，話寮國成立統一之中立政府後，美國將恢復援助，但蘇凡諾旺提都唔提呢，大有美金都嫌腥之勢，美國佬對此，能不面懵？

所以，老夏已準備陳皮四両，贈予美國總統甘迺迪政府，等佢必要下氣除痰，唔好因為寮國問題而流到血壓高。不過寮國赤化，乃遲早問題，美軍現在退泰國，但重返泰國亦遲早問題，美國政客恐味多於天真，現在已抵手讓寮國予共黨，下一國輪到泰國矣。寄語泰國人民，要企定腳醒也。

西洋漫畫選；手足無措的毛澤東

為什麼動脈管會硬化？日葛野教授發現新例證

·之勁·

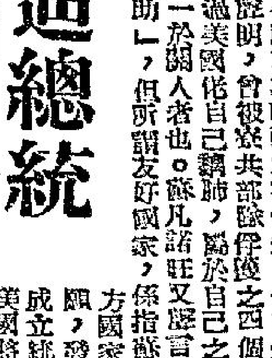

日本名古屋醫院的葛野教授，最近曾使用人工方法，以試驗為什麼才會發生動脈管硬化的現象。

葛野教授將猴子分為兩組，一組四頭是餵以含有脂肪，類似蛋白質和糖類。但這些食品內絕不含有維他命乙六，另一組三頭則用含有維他命乙六的食物。這樣經過了十六個月之後，讓他個別的接受心電圖測驗，缺乏維他命乙六那一組的猴子，均發生很明顯的動脈硬化的跡象，並且，在內臟器官中，顯露出與人類一樣，有動脈硬化的病徵。而服食含有維他命乙六的食物那組猴子則沒有這種情形。

葛野教授指出，迄目前為止，醫藥界都以為如果一個人的的動脈管內含有太多的血油（CHOLESTEROL）即足以產生動脈管硬化。但葛野教授則從實驗中檢查出動脈管硬化的猴子身子，並沒有細密脂肪組織。所以血油積聚太多，足以造成動脈管硬化的因素，不足證信。而缺乏了維他命乙六，則有事實可供佐證。

葛野教授的新實驗，目今已引起了日本全國及世界上醫藥界廣泛的注意。

調虎離山

·樵濃·

老王問梁鳳道：「你覺得玲玲跳得好嗎？」

「好，好極了，」梁鳳是早已經知道玲玲的艷名了，祇是因為沒有機會，所以，至今還沒有見面而已。

「如果你歡喜她的話。」先已說，「我可以負責介紹你與她認識的。」

之後老王將手一招，一個侍者走了過來，他走到老王的身邊時，立刻問道：「王先生，有甚麼事嗎？」

正當這個時候，魯八的一個嘍囉，走了過來，他的主要的目標，就是要刺探老王的真正行動。

到了這裡，老王也就更加要提高嗓子說：「你到後台去問問玲玲小姐，看她表演完後，是不是還有別的應酬，如果沒有別的應酬的話，就請她立刻下來坐坐。」

於是那個侍者離開，逕直走到後台上去，再過了沒有多久時間，玲玲便在化了妝，走到老王的身邊來。她一見老王，就露出一副幽怨的語氣說：「老王，你這個死鬼，這一陣子，你到底是去了甚麼地方？」

「瞧，你這個人說話是多麼沒有見識。」老王笑着說，「我是一個做生意的人，你想想看，我如果不是在這裡的話，當然是一定到別的地方去做生意去了。」

「那麼，你這次回來，可有甚麼名貴的寶石帶來？」玲玲伸出手來向他要。

「有，當然有。」老王回答，「不過，因為現在是在夜晚，我沒有帶出來吧了。」

「你這個壞蛋，既然沒有把東西帶給我，又怎麼能夠空手前來找我。」玲玲做出要走的姿態。

老王連忙一把拉住了她，他說：「你這個人真是太沒有道理了。你不理我倒還無所謂，又怎麼能不理我的朋友呢？」說完之後，他即與梁鳳介紹。

在這以後，他們三個人一起喝酒，大聲說，大聲笑，沒有多久老王便因為喝酒過多，而開始大嘔特嘔，玲玲瞧了生氣的罵道：「你這個人真的太沒有用了，你怎麼能夠這麼不中用呢。」

於是，她將手一招，將侍者叫了過來。她說：「來，快點把他扶到後台上去，等一回待他酒醒後，再找車子送他歸去。」

後來，老王被扶着走了進去，這裡祇剩下了梁鳳與玲玲兩個人在那裡飲酒作樂，魯八與他的嘍囉，則始終半步不離的在那裏監視。

到了收市的時候，玲玲與梁鳳站了起來，準備往外走，梁鳳在這時始想到老王，他關心的問道：「老王呢？」

「他已經坐夜航的飛機離開了這裡。」玲玲回答。「剛才他醉酒，不過是作狀而已。」（下）

今天　中央　南化　于素秋　火龍怒吞　陳好逑

今日提要：龍王廟唱戲謝神 柳樹林曾藝惹禍（三三）

上文簡述：順姑六歲習水戲，至十歲施賑米，得遇老媼，其父姚師父驚喜，其云媼係平江老白蓮居士，寄住持居士家。經半年後，某夜老媼來到姑室閨中，攜順姑傳授功夫。是夜順姑熟睡，不知不覺間，已與老媼同立於月下，而不驚惶，老媼尤讚她是奇才。

金鼎關河

新派刀人著　鳳子插圖

第四回　衡嶽雲護三太子　峨嵋雪映九蓮花

順姑稱老白蓮居士為奶奶，在湘省稱奶奶即是祖母之意。老媼大喜，當下指了天上月亮對她道：「孩子，現在正當子時，這天上有這麼的月亮和星星，除了這個月亮，在白天之時，天上有一個太陽，如果沒有太陽，天就不會亮了。所以這日月星，稱之為三光。凡練功的人，就是要將這三光的精華，吸到自己的身上來，充在身體之內，便可以使我們人的血肉之軀，也和日月星一樣，長生不老，永遠可以存在世上。人是只有百年的，日月星卻萬萬年都是一樣，吸了這三光之精，人就能和日月星同在了。這道理很簡單，只有人能悟得出來。」順姑聽了，好似已明白了一半，笑着答道：「奶奶，這話很是。」老居士就立刻便授她最基本的吸三光吐納秘訣。囑咐她道：「有月光之夜，必須對月光做功夫，沒月光時，就對星星做。如果天陰天雨，就在房中坐在床正中間打坐，口一定要打開。天初明時，就起身來，對了東方，對着太陽練功。以後每七天之夜，就來一次，你不可告知父母，免得驚了他們。」順姑聽授之後，小孩子卻明白禮數，跪在地上，向老居士叩了四個頭，口裡還說道：「拜奶奶為師。」從這夜起，順姑就每逢天一亮便起來，向初昇太陽吐納，口中唸那密咒。姚為老白蓮居士不再來踐諾了，順姑卻暗中練了足足有三年，白天隨了父母，依然照常習水陸功夫，小小年紀，瞞了父母，早已經練成了吐納三光之術。這年岳陽有一洞庭龍王廟大廟會，一共十九天，上下船隻經過，都來燒好香，祈求保平安的人，不論士農商旅，都集在龍王廟來，因此岳州湖濱的這座大廟，擠滿了人。門外大坪子，正對面是大戲台，由省城約了戲班來唱一十九天的謝神的戲。順姑跟隨着父母、兩位哥哥，和她的大嫂二嫂，由家中坐了自家的船隻，前後共有五艘樓船，浩浩蕩蕩，來到了岳陽樓下泊了。大家登岸到龍王廟來，只見人山人海，吃的、玩的各種攤販，擺了足有一二里遠。

到搭了木棚的大茶樓去吃茶。因為人多，留下了三桌地方，各人遊玩完了之後，就到鴻泉來相會吃茶飯。順姑隨了她兩個年青嫂子，一同去買花布、衣服，然後擠了去看賣藝魚的，變戲法的。這些在湖濱住的人，因為不常少進城市，三個因為擠得熟了，便走出了人籠來。只見這一片盡是極大的古柳，成了一片長的柳林。每株古柳，都要兩個人才合抱得攏，卻有三四處圍了許多人，在看賣藝的玩把式。東西看大戲，還可以必遊嫌，不但出來買之後，女孩們今日不到完。父親和你哥哥也是大家讚賞的好手，不如我們去看看，你平日讚武藝，到底有不有真本事。」順姑笑道：「去看看玩，有什麼不可以的。江湖上的玩藝，未必就是花拳繡腿呢。」姑嫂三個，來到最大的一個圍場，正當大柳樹間的一大片青草坪，只須兩臂一抬，就讓出了一塊地方來，兩小嫂子，隨旁站了進去。左右看圍的人，見是個十二三歲的小姑和兩位少奶奶，都紛紛退讓。因為看這種江湖玩藝的，沒有一個女人。順姑站在兩嫂之間，見中間是一個大約五十歲，有點八字鬚的一個漢子，了光膀子，下身穿一條青布紮腳褲，帶了三個女兒在玩刀。最大的已二十多歲，頂小的一個，也只得順姑大小，當時是兩個女兒對刀，刀法竟是少林派，隨後就是老者和最小的女兒，相對拚打。小女孩子用雙刀，老者用一根熟銅放光的挑東西的扁担，因為是有心表演，精彩百出，好看煞人。正在大家緊張之時，忽然看的人當中，一個穿黑綢大褂的漢子，帶了如狼似虎的五六名大漢，衝了進來，喝着道：「綁起他父女四個來，不要放走他。」正是：

焚琴煮鶴　十分兇惡

絲骷髏

穆穆著

一三六：氣息奄奄

大海蛇向周揚的身子發狂亂噬，那是不得了的，他只有把手中的廢手槍不停地揮動，希望把海蛇擊斃；只不過，為了身子難於動彈，驅擊自不靈活，而那條大海蛇，知道敵人要對付牠，經已留意，張口狂噬之間，雙眼不斷閃動，處處留心。蛇的動作，靈活處不會在人之下，周揚是個殘廢的人，自休想把蛇擊得到了。

周揚無法擊中海蛇，自更顯出海蛇的靈活與兇猛，但見這條長逾兩丈的大蛇，進退之間，起落之際，竟如流光石火般快捷，在周揚身子上狂噬個不休。而排白森森的利齒，在這個時候，簡直就是憤怒得要噴火，他大怒咆哮，把蛇兒罵；但蛇始終不去理會他，張口疾進，退回瞧準有利位置，又退回，噬了幾口，便又疾進，周揚想擊中蛇頭，是比升天還難的。

怒之下，不理端的，只是亂揮。這一回，可遭殃了！他亂擊之間，竟擊在蛇的腰腹之下，海蛇便纏着他的手肘，沿臂疾游而上，張口向他頸、臉和肩頭狂噬，尾巴還不停地擺動，去纏他的身子。頸、臉和肩頭給蛇狂噬，已是非比尋常，身子給蛇纏上，簡直只有死的份兒。

金明瞧見這樣子，禁不住喊道：「周揚一生在邪路討飯吃，荒山大海穿越過不少，總會知道蛇的特性；今天無法忍奈，便一子錯，滿盤落索了。」原來，擊蛇之道，是要有技巧的；但要一擊致命，須要擊牠的第三節骨，為了目標太小，實在不易；要目標大一點，求其次便擊蛇頭。除了第三節骨和蛇頭之外，其餘部份，縱能擊中，亦不會生效。如果以棒擊蛇，蛇必沿棒疾上，正合特性，常言道「打蛇隨棍上」，自討苦吃而已。現在周揚雖不是以棒擊蛇，但揮臂而出，便形同棒子一樣；不把蛇身擊中，也還罷了；擊中了腰腹之下，蛇自不會有不沿臂直上之理。周揚當有這種常識，只是怒火大熾，不理端的出手，便給蛇纏上了。

那時候，周揚身子給蛇的身子纏繞得像粽子一般，連那條僅有的右臂也被纏得無法動彈。大概這海蛇長逾兩丈，足以把人的身子裹纏而有餘，殘廢的周揚，更給大海蛇纏得像粽子，這即是說明他已向死亡的路子行進。

在給海蛇狂噬緊纏之初，他尚能掙扎，但掙扎了半小時之後，便告無力，渾身焦熱劇痛，給蛇噬的傷口四週肌皮，都紅腫起來，大概海蛇之毒，相當厲害，蛇齒下的傷口，不久便毒發，周揚以極傷極疲的殘廢之軀，又怎能在蛇毒之下支持過去呢？他無力掙扎了，無力掙扎之後，跟着便是氣息奄奄，呼吸短促，躺在礁石上等候死神降臨。（一三六）

失去的一日

科學幻想小說　盧森堡

鳥子明與趙修兩人，對於徐文濤的出現，非但充滿歡喜，而且有一種這是個他們救命恩人般的感覺。

「請坐，兩位，」徐文濤一邊在招呼，一邊便順手地把會客室的門關上。然而，他們臉上卻顯着一點迷惘的神氣。他是一個聰明而機警的人，但是憑他的聰明，還有許多事情實在想不通，所以他像一個初次學步的嬰孩一般，拘謹而且提高着警覺地在他們對面的沙發上坐了下來。「我們……」

「雖然是初見，但是我對朋友是無有不歡迎的，我祇不知道你們用的什麼辦法！」這幾句話說得鳥趙兩人有點捉不着頭腦，趙修卻先開口道：「是的，許多人卻不相信，現在我們就是要把這件事證明給你看，這是鐵一般事實。」

「也許我根本不必向你們採用了什麼方法。」徐文濤又搶着說了一句答非所問的話，他的臉上神情突然轉成一種堅決的心：「多少錢？你們說罷！」

鳥子明與趙修兩人被他這一問，問得面面相覷，他們看胡塗了，覺得出意外，不由不約而同地問道：「你這話是什麼意思？」

這一次輪到徐文濤胡塗了，可是他頓了一頓之後，有點緊張地道：「這不是很明顯的事嗎！你們弄到了我的領帶和針，弄到了一……一條短褲，也許你們已經有了照片，我！……我不知道你們用了什麼辦法？我也不管它了！多少錢？」

「照片，是的，我有兩張照片，祇是……」

聽見趙修又在旁插嘴說：「但是，我們並不是想要什麼錢。」

「那麼你們要什麼？」徐文濤無論如何也不肯相信這句話，但他只是想不通那照片上的留字，便認定有人要向他敲詐勒索。

把扣針與陶拉的底褲失了蹤之後，就知道事情不妙，一見那張照片，並且將證物拿出來給徐文濤看，那是一枚鑽石扣針，一個……

於是，鳥子明把那些事情一情一節從頭說了出來，說完了，他知道徐文濤誤會了，立刻一擺手，向鳥子明道：「你把詳細的經過向徐先生說一遍吧！」

「我們要你出來作證，證明一件事世未有的事。」趙修說。大家都說不懂了用的什麼方法。無疑，初充滿懷疑，及至鳥子明說出他與陶拉在房中的奇特姿勢與詳情，他的臉色不由自主地一陣紅一陣，他從無法不相信那些話。他坐在沙發上半晌說不上一句話來。（一九）

杜十娘

南宮搏著　王雪廬畫

沉淪

這樣，他們又挨過了半個月。

李甲的環境變了，親戚朋友，都在疏遠他——他本身，自然也覺得的，如今，他又記起了父親的話：妓院，會使一個人沉淪。

於是，他自問：「我沉淪了？」

於是，他變壓了，好像冷水澆在背脊上，從內心萌生陣陣寒意。

於是，他去找柳遇春——他的一位同學。因為，柳遇春是唯一不疏遠他的一個同學；李甲愁眉苦臉地將自己的情形告訴他。

「干先兄，」柳遇春沉地說：「在一個多月以前，我已看出你沉淪在教坊司中了！那是不能勸的，所以我一直不表示意見！現在，你自己覺醒了……」

「遇春兄，我怎麼辦呢？」

「怎麼辦？」他一聳肩，笑道：「你扮演一次浪子回頭，不再去教坊司，還有什麼問題！」

他沉吟着，實在，要他不再去是做到的，可是，他又不肯立刻承認。支吾着說：

「我欠了許多債……」

「你去與不去教坊司，與債務全無關係，現在的你，反正你也無此能力再也償不到錢，至於還債，不去，你還有一日能清償債務，再去，只會沉落更深！再者，當床頭金盡的時候，據我看，你再去，也會無趣的。」柳遇春至誠地說：「干先兄，我猜想，鴇母和十娘對你的面色不會很好吧？」

「鴇母，是的——十娘從未因我床頭金盡而顯出不歡的顏色。」李甲終於坦率地說：「我知道，我不該再到杜家院去了，可是，我又捨不得！……」

「還是有情，如果是真正捨不得，那就去吧，到了恩盡滋絕的一天，你再決定！」

「遇春……」他的身體發出了抖顫；「她——她會不會趕我……」

「這個，我不敢說，通常地說，妓女是不會接待無錢的嫖客的，何況，十娘本身，是不是能作主留你，也難說，在妓院中，還有鴇母這句話，叫做姐兒愛俏，鴇兒愛鈔；十娘也許會喜歡你，可是鴇母卻是最現實的。」

「遇春——」他痛苦地搖搖頭，不知如何是好。

在情場中的男女，是祇有自決而無法由別人出計解決的。他們之間的說話，自然沒有結果。

但是，在這天晚上，李甲回到杜家院時，鴇母在下面，向他索取開銷。李甲強笑道：

「明天——我家中匯款，明天可以到。」

「李公子，真不好意思——哦，明天，好極了，我家一屁股債，明天要還！」鴇母再催追一句。（二八）

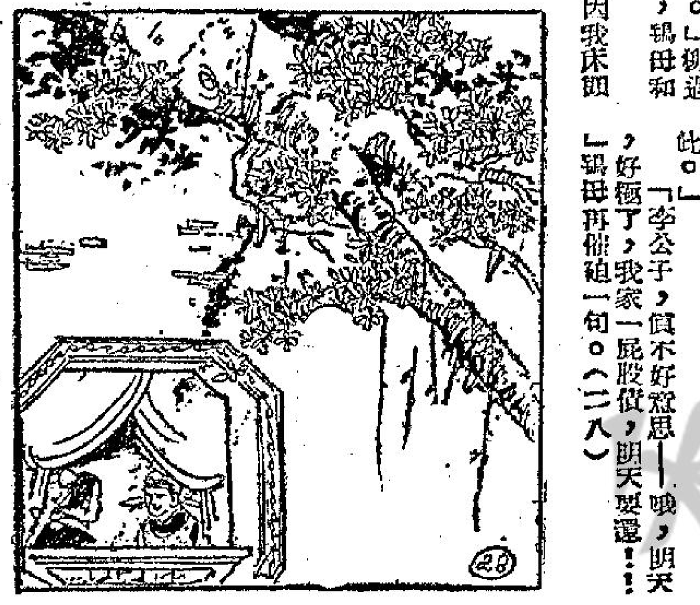

長空箭血

王香琴

十五：天太無情

在大關帥府的第二天，萬西來百變神狐佛印宋瀟鳳樊英，都到了鎮江的金山衛，萬西來心裡總是放不下，瀟瀟省覺樊英和多爾有很大的仇怨，懷疑未必真個給亂兵殺死，對佛印道：「我要到南京城，盜取多爾的屍體，大局再沒法挽轉了，老和尚就此放船出海，在海外我尋一片乾淨土，渡過殘遊的歲月，也是好的。」百變神狐也覺事情古怪，站起來道：「我和你同去。」樊英見兩人要去，心裡着急，卻坐着不動，百變神狐道：「樊英，你和大師去吧！將來，我們會有機會再相見的。」

兩人上了船，萬西來在鎮江城裡，買了兩匹馬，跟着大道，向南京跑去，這時江南陷落已久，戰爭的氣氛，漸漸成了過來，流亡的人民，也聚集起來，一切回復舊觀，兩人滿懷心事，都記掛着多爾，萬西來道：「我不信多爾真在亂軍中死去，這樣一個人才，殺了實在太可惜了。」百變神狐也不信多鐸會迅速的殺死多爾，說道：「死是活該的，多爾不在這時死，難道要在數十年後，老死在天涯地棘之中，但我以為他不該死得太寂寞。」

趕了一天，到了南京，兩人化裝進城，這時南京城早已解嚴，行人進出，都不受限制，兩人在一間接近帥府衙門的旅店住下，一到城裏，便知多爾未死，樊英說他死去，顯然是存心不救他，多爾以是給多鐸殺害，定必號令轅門，城裏的人，不會不知道的。到了夜裏，行人稀少，兩人悄悄的跑出旅店，入夜後的街道上，兩人到了帥府衙門後邊，不見有什麼嚴密的守衛，都很高興，先後施展輕功，爬上牆頭，輕輕的跳下園內，兩人的輕功絕頂，膽子又大，這一次來，早存了一拚的心意，什麼也不怕，到了園裡，躲在一棵大樹後，遙遙向堂上望去，祇見堂上燈燭輝煌，幾個武士，在石階前不斷的踱着，這是僅有的衛士，堂上有幾個人在賭博，呼盧喝雉，興高彩烈，有一個輕袍緩帶，儀表軒昂的男子，賭得特別開心，正是多鐸，萬西來對百變神狐道：「多鐸也太斗膽了，要殺他，真是易如反掌，可惜我們要救多爾。」

百變神狐早把一枝箭拔出來，解下了他背上那特製的小弓，答道：「正因為要救多爾，便非把他殺死不可。」把箭搭在弓上，嗖一聲，箭像流星一般射出，正中那人的心窩，一聲不響的跌在地上，百變神狐萬西來忙在樹後跳出，身直上，說也奇怪，堂上的燈光，翻眼完全熄滅，石階下那幾個武士，也向左右散開，萬西來吃了一驚，忙把腳站着時，百變神狐早已躍到堂上，四下裡還是一片沉寂，萬西來忙喊道：「老狐狸，我們去吧！」百變神狐也覺得形勢不對，正要反身退走，四下裡喊聲大震，在昏黑中間，也不知有多少大兵圍來，祇覺四下裡都是人。（一〇四）

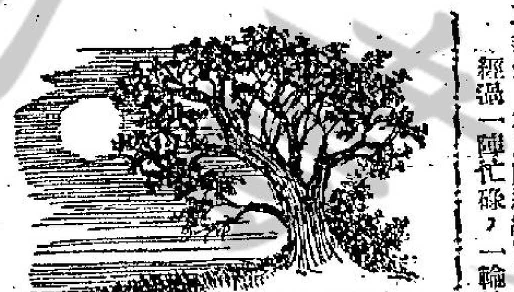

晚香

二十：桃源何處

茹天恨開頭說道：「孟公主所見極當，此舉不但關係你我二人安危，並有關『桃花源』天險古劇數百年相依的無數苗民身家性命，茹天恨決不敢恃技逞強，以免有所陷越，凡事皆必敬遵公主旨意就是！」

孟小霞聽得這「公主旨意」四字，似乎又有弦外之音，不由妙目凝光，一注茹天恨，祇見這位「丹心劍客」，負手看遠，別無其他異樣神色。

這時四名苗族勇士，已牽入將長繩、鋼鉤，以及幾頭業已烤得香噴噴的獐鹿，一齊取來。孟小霞因釣龍之事，甚為奇險，又復需人無多，遂祇留下兩名比較心靈手巧的苗族勇士，命其餘諸人，回轉「桃花源」內。

所留下的那兩名苗族勇士，用人髮鋼絲合撚的宛如人指粗細，把特製鋼鉤，綁在久浸桐油的合股長繩之上，然後選擇一隻肥烤鹿，極其小心地，剖開鹿腹，藏入鋼鉤，再以麻線縫緊！

一輪皓月，已由東面峯頭湧出，斜挂峯尖，天時約莫到了初更左右。

孟小霞向茹天恨白元章笑道：「茹大俠及白大俠請看，如今時已初更，蒼龍滋擾將動，再不投下，潭底那條惡龍，就要翻騰作怪了！」

就在這說話之間，那泓本來平靜無波的潭水，突湧狂瀾，好似有奇強火力，在潭底燃燒一般，使得潭水混濁，並翻翻亂滾！

鐵劍朱痕

諸葛青雲

孟小霞微一揮手，兩名苗族勇士，立時抬起一隻烤獐，投入潭內！

「丹心劍客」茹天恨知道時機將至，遂把那條油浸合股的百丈長繩，在四五株合抱巨樹根上，繞纏一匝，先作準備！

滿獐烤豬，投入潭內以後，果然波濤洶湧，「桃花公主」孟小霞遂自懷中取出一柄長約二尺的革鞘短劍，雙手遞與白元章，含笑說道：「白大俠請看我這柄家傳短劍，是否可作屠龍之用？」

白元章接劍一看，不由好生驚奇，因為那劍鞘及劍柄以上，便鑲有十餘粒晶芒奪目的稀世明珠，鞘上三四塊上佳美玉，價值之高，幾乎不可估計？

微微一愕以後，抽劍出鞘，越發驚詫不已，原來劍長祇一尺七八，但劍尖芒尾閃爍伸縮，卻足有三四寸長，通體寒光如水，鬚眉皆映，委實是一柄從來未睹的無上寶刃。

白元章仔細看完，還劍入鞘，遞向茹天恨嘆道：「茹兄請看孟公主這柄短劍，真是罕世神物，不但我這柄『綠玉寶芒』，恐怕連那柄毀在黃山，號稱武林第一的『朱虹劍』，也難與匹敵比較？」

茹天恨搖手不接短劍，卻向孟小霞笑道：「茹天恨不看可知，孟公主這柄短劍，定是已有兩百餘年深藏大內，未曾在江湖顯露的先秦神物『屈體匕』！」（一二八）

毒品

女俠故事　韋遲著

⑨⑧陳開說着便招呼他們坐下，佛立特也無可無不可的跟着坐了下來，招呼侍者，要了東西，佛立特就和三小姐跳了一支舞，就在這個時候，陳開見一個女人走過來，他知道她的身份，便叫她做他的舞伴，坐了下來，三小姐他們回來時，他又介紹了。

⑨⑨陳開請三小姐跳一支舞，在跳舞的時候，三小姐悄悄地問他：「你們怎麼來的？你們不去狗嗎？」陳先生說：「你可不必擔心，一切都已安排好了。」陳開不但安排了人，還將自己也安排在這個舞場裏，而且萬一有什麼亂子時，他可以拉出證人來證明他在這段時間裏，是在七重天，並不是參加甚麼不法之行動；所以他特地要三小姐約了佛立特，因為外國人比較爽直，容易被人利用……

西綫有戰事

佐治巴爾作・林荷苓譯

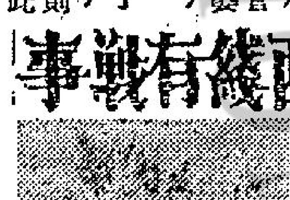

一一九：憎恨與愛戀

「那時候，他還沒有認識我們！」老婦人的語氣充滿了勝利意味，彷彿她在一場爭辯中終于佔得了優勢。「那時候，他還沒有認識我們。他遇見莉莉時，看也不看她——所以，那時候他絕對不會愛上莉莉的，你說我的看法對不對？事實上，在那種環境裡，他特別優待我們，實在是一樁相當危險的事，因為他的部下都會知道的。當時，甚至牧師也認為此舉對他極其危險，而牧師是經驗豐富之人。你應該明白——司令官從未——從未以敵人的姿態出現在梅維村，現在，你瞭解不瞭解？」

「我開始有點明白了，」巴士特說。「但是，除非有特殊的理由，否則一個德國軍官決不會如此友善的。」

「他當然有他的理由。」

「什麼？」

「司令官是一個好人。」

「僅此而已——」巴士特頗表懷疑。

「讓我坦白告訴你吧，」老婦人幾乎憤怒了。「我雖然是個老太婆，但未必是個傻瓜。司令官有一個好心——做我們的朋友。不僅是莉莉與別的朋友，而且是法國人的朋友，關于這一點，祇有上帝可以証明。」

「戰爭正在進行，而他是一個敵國的軍官，他用什麼方法來做法國人的朋友？」

「還有比戰時更好的時間嗎？有一天，當事情成為過去的，請你相信我，村民們仍會在閒談中提到司令官的。」

「但是，你曾經說過，這裡也有一部分人憎恨他的！」

「我曾經這樣說過嗎？」——「嗯，有些人們愛戀什麼，也有些人憎恨什麼。」……

兒科專藥　宏興鷓鴣菜　巴士敦道宏興有限公司

娛樂・百老滙・大華・樂聲・都城・皇后・皇都・麗聲・利舞台・樂宮・新華・豪華

第十一天！比堅尼暴動勝山龍門陣　李翰祥　一六月日六時男主角　五煞星　特藝七彩中文字幕

連日狂滿今天請早　南美夜生活　任何一個夜總會歌星唱一夜酒片　七彩　中文字幕

今天請早　謝扶・德勒　Merrill's Marauders　緬甸浴血戰　三合演　七彩中文字幕

今第四週放映　錦綉山河烈士血　梁樂音　李麗華　嚴俊　主演

今天隆重獻映　千發槍聲　彩色　中文字幕

樂宮・新都・東方・京華・百樂門・麗斯

昨日狂滿請早　魔宮春潮　金珍洛華丹　七彩中文字幕
週末請早　美日雄師　片上中文
今天四場仍映　裸女與色狼
狂滿請週末早　四大魔王　The 4 Horsemen of The Apocalypse
昨滿今請早　法魯王宮殿下地
亂世霸王　七彩中文

今天七院齊映　豪門春色　太平・環球・域多利・北河・油麻地・金華・樂聲・星光・龍城・明天

都城仙樂　今天第九天續映　珍珠淚　HER PEARLY TEARS　尤敏　雷震　主演

中央・皇后・香港・光明・新光・東城・英京　今天週末　請早定座　于素秋　李鳳聲　火龍吞怒　雙虎將

惠刊本報廣告者：請撥電話二弍一六零洽

治香港脚　萬茂公寓　請的士司機　分類廣告

浅野七賞牌洋灰
浅野七賞牌白色洋灰
日本洋灰股份有限公司
日本・東京都千代田区大手町・大手町大厦
CABLE ADDRESS: "ASANOCEMEN"

西環淩晨大火 金屬廠遭焚毀
一人失踪起火原因待查

【本報訊】今日零時五十七分，西環卑路乍街二十號C—D號榮東金屬製品廠，突發生火警，至一時四十分已撲滅。據報，有一名姓陳之夥伴失踪，至今晨十時止，仍未有發現。今晨火警，一度十分猛烈，當局之警號，由三級改為四級，意即可能蔓延及可能有人命危險。因此當局派出九輛滅火車到場。

官方今晨稱：起火原因仍未詳。發生火警現場之卑路乍街二十號C—D之榮東金屬製品廠，該址係兩座相連之貨倉式之房屋，以製造煤氣燈為主要產品，其右側為年前被烈火所毀之永誠隆貨倉舊址，現已拆為平地，左為三陽製鐵廠，起火時榮東製品廠之閣仔有伙伴多人住宿，熖火後，各人狼狽逃出，消防車隨即抵達現場灌救，因各物乾燥，瞬即燎原，全座即燒至通頂，左隣之三陽製鐵廠亦被波及。榮東金屬製品廠及三陽製鐵廠月前已獲政府通知在月底前遷出，榮東製品廠且已找到新廠址，而部份職工與機械及器材，已遷往新址，惟廠內尚有一大批已製成的煤氣燈，故今晨一炬成災，損失相當嚴重。

工業總會請政府 應付日毛紗傾銷

【本報訊】工業總會已推派三人代表團，訪晤政府，請求採取迅速行動以應付日本在港傾銷毛紗。代表團係以代理主席為首，即將與本港毛紗業情形向當局報告。與此同時，英國毛織業對日本傾銷事亦十分關切，英駐港商務專員甄實傅昨約晤毛織業廠商，謂彼等將日貨傾銷及對該業之影響，詳細報告，較早之前，英專員接到倫敦商務部之訓示，表示對日貨在港傾銷之關注。毛紡業指陳，日貨以低於成本百分之二十價格拋售，因而威脅本港二千工人之生計。該業要求政府向日本提出抗議，及立即禁止超過每年一百六十萬磅之輸出。（日）

教會服務會 三人救濟計劃 設醫院託兒所職訓班

【本報訊】世界教會服務會及國際救援會將在本港設立一間有三百病床之醫院，一間酒店人員訓練學校，及六家免費託兒所。

此項計劃，係響應輔政司白寶時之呼籲，協助本港解決難民問題。

世界教會服務會香港分會主任盞斯梯稱，尚在討論階段之醫院計劃，地點仍未決定，但將建於九龍市區，連同護士學校，全部建費約達一百二十五萬美元，此醫院初期將由海外人員及在僱聘職員主持。

國際救援會負責人羅斯梯稱，該會總部正為港澳救助計劃展開籌款運動。

羅斯梯謂辦託兒所之原因係本港亟需此種計劃，許多年青之母親，因兒女累而不能出外工作，補助家計。將來六家託兒所均設於九龍，每年經費約八萬港元，大部份用來食糧方面。

至于酒店人員訓練學校則設於澳門，因在澳門開辦費用較廉。羅斯估計，該校之建立需費四十五萬六千元，此校仿若一由有經驗人士管理之真正酒店，並有英語課程。教職員將在港澳招請。

羅斯稱該校擬六個月訓練一百人，據稱此計劃已獲香港酒店商會充份合作。一切款項由美國人士捐助，而非由美政府援助。此外，救援會在港繼續辦理青年難民職業班及協助其就業。（日）

睡中被擊 手錶失去

【本報訊】由於近來天氣酷熱，不少商店夥伴，晚上架床在門前露宿。今晨四時三十分，堅巷成安街十四號C門前，有一男子在該處露宿，詎於好夢方酣中，突被人用硬物向其頭部痛擊，當堂頭破血流，受傷甚劇，事後發覺其腕間所御之得其利士牌手錶不翼而飛，乃即報警，由警送院救治，警探在肇事地點調查下，疑是匪徒將之擊昏時劫去，匪徒係一十五六歲之青年。（甸）

美領月底簽發 千名學生赴美

【本報訊】美國總領館發言人稱：本月下旬或八月初旬，領事館將簽發出一千名香港學生赴美之入境證。此一數字，大約與去年赴美之學生相等。美國總領館發言人否認領事館考慮撤回赴美深造入境證，處理情形，大體上與去年相同。實際簽發數字視乎會考結果而定。至于目前簽發者，祇限于已畢業者。下週，美領館可能發表聲明，闡明申請資格。（日）

一九六二年新馬典 黃大仙

（十三）

旺 財

操練情形

（續）

日期	路程	時間	末段	策騎人	同跑馬
四月十一日	一里	2·11·0	31·2	貝爾波夫	兄弟
四月十四日	一里	2·05·3	32·1	郭子猷	先兄弟三乘
四月十七日	六化郎	1·30·0	30·0	同上	先兄弟五乘
四月二十日	半里	0·55·2	28·1	同上	先兄弟乘半
（註）四月廿一日出一里，得第二。					
四月廿八日	六化郎	1·38·3	31·0	郭子猷	
五月一日	六化郎	1·26·3	27·0	同上	先頂快二乘
五月四日	半里	0·58·2	28·2	同上	
（註）五月五日出一里，得第一。					

出賽情形

場次	日期	場地	出馬	排位	路程	負重	騎師	成績	名次	附離
122	三月三日	好	10	8	一里	147	梁輝滔	1·46·2	3	負六乘半
（註）沿途走位：7——6——2——2。負於保龍勝及老友記。										
146	三月十日	好	10	6	一里	145	梁輝滔	1·44·3	5	負九乘
（註）沿途走位：9——9—7—5。此場頭馬爲寶殿博。										
170	四月廿一日	好	9	8	一里	148	郭子猷	1·44·3	2	勝十乘
（註）沿途走位：5——4——4——2。負於龍潭老鼠，勝海軍勳章。										
197	五月五日	快	7	4	一里	147	郭子猷	1·42·0	1	勝十乘
（註）沿途走位：4——2——1——1。勝星鑽及黑旋風。										

評 語

進步得快，由初次上陣至最後勝出一塲表現去比較，已不可以同日而語。第一季出賽，勝一里已做出超第二班水準，而能編入第二班，自不會吃虧，估計下季在第二班出塲，可以即勝，路程以一里以上較宜，可拔到一哩三化郎六十五碼長程，乾爛均可，負重無問。

由於初出的三塲，會連續受捧，恐非第一流馬，故在第二班可輕勝，而升上第一班後，就有問題了，屆時小心觀察其進步情形，然後可捧塲。

大陸學生 經澳來港 可向澳商會登記

【本報澳門訊】香港移民局宣佈，大陸學生暑期赴港渡假放寬入口辦法後，澳門商會昨亦宣佈接受辦理，其辦法如下：㈠申請人須攜備證前往商會領申請表。㈡申請人將表填妥，須覓商會之商店會員，蓋章担保，然後附同本人正面半身相一寸相片三張，送商會審查。㈢申請日期由即日起。㈣申請時間，每日上午十時半至十二時半，下午四時至六時，（星期日休息），另一項聲明：担保人必須保証申請人于一九六二年八月底前返回澳門，否則須負法律責任。

尖沙咀區失竊案件

【本報訊】今晨九龍尖沙咀瑙利士巴利道九號二樓，發生失竊案一宗。事主於今晨前往警署報案，計失竊物有毛毯三幅，十八K金戒指一隻，手表一個，共計損失約值二千三百元。

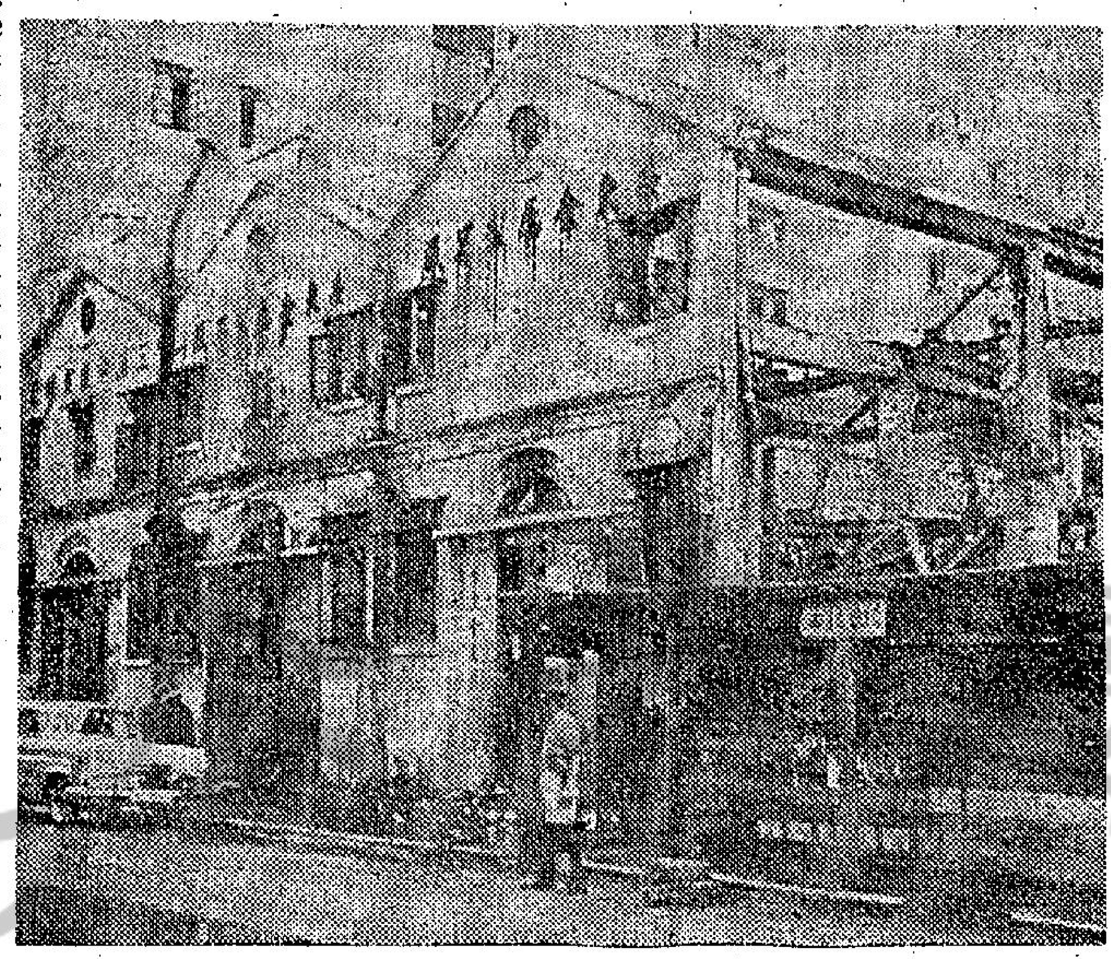

大火後之現場情形

本港發生颱風時 天文台直接廣播 俾能更迅速使市民週知

【本報訊】本港目前已入颱風季節，但颱風警報之發出，今年將更迅速。

天文台長屈邁稱：風暴警告服務已作若干改進，使消息傳遞至公衆之時間，再爲縮減。

今後，香港電台中文廣播風暴消息，將由天文台一宣佈員直接由天文台廣播，但一號風球則向由廣播台宣讀。

香港沿岸之觀察站已大大增加，數月之內，所有均配以新裝置，俾日夜均能清楚顯示。

天文台長屈邁囑居民，如必需獲知風訊時，幸勿致電天文台，應向公衆諮詢處查問。渠並勸居民，於一號風球懸出後，應留心進一步之發展。于三號風球懸出後，小船艇及岸上移動之物應準備，大船則應移泊颱風浮泡。當五號及八號風球懸出後，所有準備颱風襲擊之措施必須完成。居民非必要不應外出。（日）

大陸難胞 一批赴台

【本報澳門訊】十七名志願赴台之逃澳難胞，前往有關當局辦理一切赴台手續。該十七名逃澳難胞，其中有九名獲得「難胞證」，於暫作收容。據所知，該九名獲得收容之難胞中包括有學生、技工等，至「其他八名，亦有知識份子及曾當中共公務人員。

疋頭零剪商會 今日旅行

【本報訊】港九疋頭零剪商同業會，爲使會員適快身心，定今（七）日下午一時三十分，由中環統一碼頭乘搭專輪前往長洲東灣旅行游泳，船上設置音樂、抽獎等助興。經分函邀請疋頭行商會、疋頭批發商會、花紗疋頭公會暨同業先進，屆時參與同遊聯歡。並定是日下午三時在長洲博愛泳場邀請當地同業茶敘。

東亞銀行 旺角分行 今天開幕

【本報訊】東亞銀行發表稱：該行九龍旺角分行今天開幕，酒會定於下午五時至七時半在分行址舉行，歡迎嘉賓。該行係本港歷史悠久、作風穩健、基礎穩固之華資銀行。創辦於公元一九一八年，四十餘年來以純正宗旨，忠誠服務，爲各界人士所信任，配合社會之發展，業務蒸蒸日上。該行實收資本二千萬元，公積金達一千五百五十萬元，總行與星加坡及西貢等海外分行，皆有鉅額之自置行址大厦，與海外各地代理亦有密切之聯繫，其經營業務範圍之廣泛，服務之週到，爲本港華資銀行界中之翹楚者。

該銀行爲配合工業發展與應付九龍方面客戶日益增加之需要，遂有設立旺角分行之決定。由一九六〇年起開始興建永久行址，今天已落成開幕。

該銀行旺角分行新厦位於彌敦道及奶路臣街轉角，居九龍最繁榮區域與各大商店銀行中心。樓高十二層，及地庫兩層。除銀行自用舖面閣樓及地下保管庫外，上面十層可供租用寫字樓或醫務所。此一輪奐之大厦，總費用三百五十萬元，由著名之朱彬建築師設計，全部樓宇裝置冷氣，有合冷暖空氣調節，有新型電梯兩部及其他各新型設備。保管庫之建設係與總行媲美者，裝設於地庫中，除鋼鐵特重外，有防水設備及週圍厚鋼板牆，以保安全。保管庫大小庫內保險門皆爲最新款式，由美國迪波公司供給，除銀行自用外，現有保管箱大小約四千個可供租用，將來需要時可增加三倍此數。

此一大厦乃匠心獨運之作，外表莊嚴簡潔，美觀，內部精巧，設計及佈置完善，具見該銀行之不惜工本，建築師與營造商亦能推誠合作。所選用材料，最值得注意者：㈠外部鋁質面磚：係用美國今年面世之電鍍鋁合金，爲香港第一次採用；㈡配合德國瑪瑙色夾層陽臺玻璃及窗門玻璃之瑪瑙克面磚，香港亦未多見；㈢地下外牆全用黑色磨光花崗石，增加堂皇富麗之外觀；㈣銀行內部用美國最新式綠玻璃天花及燈光，亦爲香港首用。

東亞銀行旺角分行係設備完善之銀行，經營一切銀行業務，包括存款放款，進出口押匯，各國匯兌，旅行支票，與保管庫租賃等。全部工作人員數十人，均經嚴格訓練，由李福泰任經理，馮兆鎏任副經理，爲九龍客戶服務。今日爲該分行開幕之日，將由董事局主席簡東浦主持啓鑰，並偕同全體董事及分行負責人殷勤款接嘉賓，酒會由下午五時至七時半，屆時當有一番熱鬧。該分行正式營業則定下星期一（九）日開始云。

左圖：東亞銀行旺角分行大厦外貌（本港記者攝）

民航德航交換空姐完成

【本報訊】民航與德航小姐交換的節目，「預演大陸飛行」的秩序，於昨（六）晚在香港大華飯店舉行的晚宴作爲結束典禮。

民航空運小姐余寶德及徐開碧，她們覺得德國人來遠東旅遊的潛力甚大。

在交換節目中，兩名德航小姐莉恩和德蘇蒂，在過去兩星期間飛行於民航公司的客機上，她們對遠東的情形，亦深感「興奮」。希望能夠在遠東居住。

圖爲左起民航公司經理白羅本，民航空姐余寶德，德航空姐魏絲蒂，民航空姐徐開碧，德航空姐莉爾曼，德航經理特斯興。（本港記者攝）

漁業處職員 獲獎學金 習海洋學

【本報訊】合作事業及漁業管理處助理研究官陳鈞銘，現獲得聯合國科學文教組織獎學金，研究海洋學。陳君現年廿五歲，爲香港大學畢業生，他將於今年九月起在夏威夷接受訓練，爲期三個月。（乙）

等上嘜字聯本日

豪華康己

味美價廉 滋養豐富

總代理：耀祥行 李寶椿大厦九樓 電話446736/442633

VISAPHONE LANGUAGE RECORDS

溫莎風 語言聲片

德國溫莎風公司出品語言聲片全部為33轉長壽片課程有英語法語俄語意大利語西班牙語德語等內分初級會話普通會話旅行會話商業語文精選語文英語文庫發音準確定價廉宜欢迎試聽選購。

總代理：宏安貿易公司 香港皇后大道西73號式樓·電話：48161

（說明書函索即奉）

姓名：

地址：

聰明的選擇…

美國 孖寶 香煙

煙質人人讚好·煙味舉世馳名

每包只售七毫 每包裝廿枝

總代理：陳漢深出入口商

亞洲出版社有限公司 九龍門市部遷移啓事

本社九龍門市部移至旺角奶路臣街十五號B（域多利戲院斜對面）現已裝修完竣定於七月七日正式營業特此通告電話五二一二六

本社承辦各校中英文教科書

台灣大同 威士丁風扇

LICENSED BY WESTINGHOUSE U.S.A. TATUNG ELECTRIC FANS

美國威士丁與臺灣大同技術合作，名廠出品貨質超卓，保證滿意，素蒙顧客樂用，現存貨無多，惠顧從速：

總代理：世界洋行有限公司 電話：二七七六三

工商日報 消息快確 出紙多張 銷流普遍 刊登廣告 一紙風行

資格夠老 言論公道 只賣一毫 雄視港島 收效尤高 有目共睹

應得樂

德國斯活氏醫學博士發明（ENTERO SANOL）

腸胃得樂 服應得樂

最新草本提煉之腸胃特效劑

主治：消化不良，胃炎，十二指腸炎，盲腸炎，迴腸終部炎，腸瘺病，腹瀉及嘔吐等症。

疴嘔肚痛 即服兩片 藥到回春 快過打針 男女老幼 服用安全

各大藥房均有出售

香港總代理：萬興洋行十三片庄包三部 滙豐銀行二零六A室 電話三二六九五一 三一七九五

我國亞運足球隊
今天大軍啓行
先到西貢作戰
一路在東南亞各地以戰養戰
預定八月廿一日到達印尼

中華民國參加亞運足球代表隊今天大軍啓行，上午九時半乘搭國泰航空公司班機出發西貢。今晨出發的我國足球大軍，職球員祇有十七人，領隊洗瑞慶與教練李惠堂兩人，因事未能隨行，要稍後始能歸隊。領隊職一身兼三職，領隊、教練及管理集中一人，此外，球員黃志強與李德琦因請假有問題，黃志強將來直飛印尼歸隊，李德琦準備到星加坡會師，因此今天出發的祇有職員一人，球員十六人。

中國參加亞運足球代表隊在亞運未開幕以前，實行「以戰養戰」，先到東南亞各地訪問，預定八月廿一日到達椰加達歸隊。「國腳」南遊的賽程經已全部編定，今天上午出發，下午即在西貢作第一場比賽，明（八）日及十一日繼續在西貢比賽兩場，十四日在蜆港，十五日在順化各賽一場，十七日飛往曼谷，至二十五日期內，在曼谷比賽三場，二十七日在吉隆坡比賽一場，二十八日及二十九日先後在星加坡作賽兩場，三十日轉往婆羅洲，在婆羅洲比賽七場，預定八月十九日由北婆羅洲折回星加坡，二十一日由星加坡直飛椰加達歸隊。

我國足球隊今晨出發下午便須在西貢比賽，旅途勞頓，加以天氣炎熱，下了飛機沒有充份時間休息便要作戰，如非有充沛氣力，今天「國腳」希望旗開得勝實非易事。

這次「國腳」在亞運未開幕之前先到東南亞各地訪問，極饒利害，見仁見智，主張南遊的人認爲：香港球季結束之後，各球場經已封閉養草，球員沒有場地集訓，照此次「國腳」南遊的行程來看，先到實力強的西貢及泰國比賽，藉此鍛練體力和氣力，並可趁此機會謀取合作，到了最後的一站婆羅洲，由於當地實力脆弱，「國腳」等如一方面練波，一方休養生息，因此，足球隊在亞運之前南遊，可以保持狀態，比起在香港象徵式的集訓收效更大。

但「國腳」南遊也受到部份圈內人非議，認爲我國參加亞運足球隊輕重不分，主要任務是參加亞運足球，如果因爲光南遊而使到將來在亞運傷疲交併，實爲不智，即使球員僥倖避免傷疲，但東南亞各地球風暗風正盛，堂堂國家代表隊如受人指責，實屬一大恥辱。

今天出發的中國參加亞運足球代表隊職球員名單如下：副領隊兼管理會鏡康，球員：郭秋明、駱國榮、羅北、郭錦洪、李國華、陳輝洪、成松江、劉添、李德成、黃文偉、劉煥清、羅國泰、張子慧、郭有、姚卓然、莫振華。（鄒士）

競選華足聯主席
何鴻署與霍寶生
決鬥一場勢必然
足總競選李文傑也先出一招

圈中搜秘

華人足球界近年正趨於團結合作中，選來忽傳出下屆華足聯主席何鴻署與霍寶生現正展開競選熱潮，他兩人本來一向都是好朋友，將是沒有問題的。可是幕後却挑起激履行諾言，因「何辯」在本屆捧霍寶生出任副主席時，說過他只做一屆，來屆將由「老將」扶正，其掀起競選之趨勢在此。

內幕消息：當「國腳」返國參加選選時候，傑志會長羅維雲，就跟沈瑞慶在合談及此事，以擁霍寶百之資突雷，亦曾與擁何之會遠康展開激辯，談判卒無結果，乃由黃炎寶交下錦囊，給返港之郭泰全轉給霍寶生，遂與九龍派人士頻頻接觸，展開拉選票工作，最近霍寶先生會親赴花都與臉與李杏林等密商對策，精心核計選票，將以壓倒優勢，打有把握之仗。

然而華人足球聯會會長余爾泉與副會長張錦添不欲華人團結歷中，而兩出此種現象，希望尋求到一個調解辦法，使下屆足聯主席在無人競選之下，風平浪靜中產生，因爲如果經過掀起競選熱潮，將來不論誰人落選都不好過。據悉：余爾泉前晚密約霍寶生商談，徵求霍氏的意見，可否仍讓何鴻署多做一屆，下屆再推由霍寶生扶正，但霍氏堅決要求何鴻署履行諾言，下屆由他去出任主席。

張錦添對霍寶生有所解釋，張氏認爲何鴻署雖然有說過只做一屆，下屆由你出任，不過，這只屬何鴻署與你兩人之事，而華人足球聯會並非能由你兩人可包辦的，除了你們兩人之外，還有會長、副會長，和十六個屬會的人物都可出任的，可知決不能由你們兩人可以自行決定，而是由十六個屬會代表公推出來的啊。張錦添對霍寶生說：何鴻署答允下屆讓給你做，乃屬私人之事，推選主席屬於大衆的事。

張氏費了一番唇舌對霍寶生商談無結果，看情形，霍寶生已騎上虎背仍要競選下去。至於何鴻署方面，亦有大部份足聯代表擁他繼任一屆，何氏動態如何，尚未明朗，而足聯代表中有部份屬中間份子，並無偏見擁何抑屬擁霍的。

昨天傳來消息：張錦添協，與足聯首腦在大同三陞茶叙時，想出一個調解辦法，以免他們兩人因競選失敗而難於下台，有意推由何鴻署再做足聯主席一屆，擬由霍寶生出任下屆華協會主席。

關於足總召開會員大會，改選下屆主席，則開最快也須八月下旬始能舉行，雖然距今還有個多月，但莫與李文傑已作第一個回合接觸。內幕消息：在足總訓練小組主委要職乃由李文傑擔任，最近擬展開訓練青年球員當中，李氏就增加努及訓練乙丙組球會球員，老成練達的莫一知此事，馬上擱置之，認爲在此球季結束當中，各屬會球員留去如何，也未確定，因此難派員訓練，擱開不談，但訓練乙丙組球員未經執委會通過授權辦理的，手續上亦有不合，所以最近才產生十日之執委會議程中有李文傑將此問題提出討論之事，然而冷眼旁觀者，已意味到一個想向乙丙組假公事打交情，另一個則馬上公事公辦，不許活動，這純與未來競選主席有關，至於第二回合如何，且待下回分解。（尼克）

體壇屑玉　碧海

前方猪、門口狗、新血新、老柴老。謝炳權臭猪，利國傑死狗。茶禮退回倒澆茶，酒金付出乾杯酒。組班守信約，毀盟背約負盟，競選須民主，擁兵迫主失靈。

光華組班波折分外多
人本無罪豈懷璧其罪
下週一執委會議推選各要員

圈中人語

光華本屆季後獲得酒樓業鈕子關演勳出任下屆足球部主任後，早在上月初就開始策劃組班，而且最初是以最理想第一流人材爲目的，結果屢期屢變，該會經定於下星期一（九日）在會所召開第一次執委會議，屆時將推選本屆主席及各部主任職員，並將由關演勳足球部主任報告組班的經過。

光華會自從會方首腦重臣邀請關演勳內定下屆入圍光華出掌足球部主任後，關演勳甚於一片熱誠，立即開始策劃組班，第一個便約請「香港之寶」姚卓然斟介，當時由曾培福同姚卓然往九龍太子道咖啡屋與關演勳、鄧泰全、楊根保等斟介，姚卓然是非常爽快允許爲光華効力，但希望關演勳給予三天考慮時間，才作最後決定的答覆，結果第二日便接到姚卓然電話通知，向關演勳道歉一番，認爲下屆經已爲母會傑志挽留，委以組班重任，實難協助光華了。

後來關演勳又向劉添、林錦棠約會在皇宮酒樓商談，當時關演勳就要求劉添協助組班，并且保証如果對方誠意協助，必然下會辜負對方的努力，但後來劉添提出他本人與林錦棠的舟車費，竟然高出現在倫閱的數二以上，每人要增加二倍，關勳認爲還是沒有誠意協助的，如果還幾個要求提高每人的給予，這對足球圈組班的影響必大，而且根本不是誠意協助光華的，因此關演勳感到毅然拒絕這種無誠意的接洽。

後來劉添又約同劉志榮、林錦棠、黃文偉、陳鴻平等到關演勳的寶石酒家商談，這一次商談仍然是討價還價個類，關演勳認爲這樣商談是徒耗時間，鄧泰全也認爲「擁班巷」，根本「不是路」，這次最後商談仍然是沒有結果。

這時光華開始對於舊將埋手，首先是本屆護級成功的駱國榮、羅北、黎春宜、吳添明、譚華忠、吳添來等埋手，駱國榮非常合理的只要四個小寶，鄧泰全認爲三個够了，但關演勳認爲駱國榮並不過份，照給可也。其餘羅北、黎春宜、吳添旺、吳添來，均收禮如儀，這時光華已經作了退一步的設裝。

後來羅北因爲不滿某人的協助關演勳，他又開始應元朗邀請，到紅樓酒店參加元朗的組軍，而且原先允許鄧泰全重回光華的李鏡威，也跟着要放棄光華「回水」，使光華原先以爲中後衛強絕一時的，也因這二個大將的改變，易幟，大受影響，幸得關演勳早在五一七出發遠征前就與劉儀對岱，否則會給他們吊起了。

光華的組軍大有「行到水窮處」了，但峯迴路轉的又邀約了張金添約同張子文、張子岱到寶石商談，張金添認爲元朗對於張子岱的放棄是一種侮辱，根本不計一切要求，保証他的三個兒子，下屆爲光華効力，而且張子岱介紹張耀國一同加入，由於雙方誠意商談，於是一拍就合，「張氏三雄」就這樣加入了光華。不過，張耀國則雖然也同樣拿過茶禮，後來却又轉過元朗了。

現在光華可靠的陣容如下：門將駱國榮，後衛吳添旺、黎春宜，中衛譚華忠、劉儀、張子文，前鋒梁桂康、張子岱、吳添來、張文熙，左翼一職尚在醞釀中。

光華自從同人大會推出新員後，會章規定下屆主席推由鍾劍輝擔任，總幹事曹壽萱，義務秘書鄧泰全兼足球部主任關演勳，出席華足聯代表。

關演勳是不惜工本組織鋸型班的，但因爲球員過份苛求，因此斷然拒絕，對於左翼一職關演勳仍然希望一個理想的球員加盟，刻下正在幕後接洽中，可能是一個驚師兄也。（長江）

昨晚足總歡宴有關方面人士，到者甚衆，情形熱烈。圖爲頒發甲組聯賽冠軍銀盃，由會長羅禮基主持，南華冠軍隊由黃志強代表接受。

本屆世界盃足球大賽
精采鏡頭將在港出現

第七屆世界杯足球賽，上月在智利舉行時，由十六隊會師，初賽分四組比賽起，至決賽時巴西與捷克爭冠軍止，連場戰事，均經本報體育版詳細記載。本港球迷僅得紙上談兵機會慰情，聊勝於無。惟以不能親臨球場一飽眼福爲憾，現各場比賽過程，已由德國攝影師多人現場拍攝，準備錄爲一部長片，球迷知此消息，當引領渴望，但未知映權誰屬，記者昨遇麗聲、皇后、皇都經理伍舜德君，交談之下，始知伍君已與一著名片商簽訂合約，該足球賽影片之首輪映權，已歸上述三院所有，影片本月中旬可以到港。據伍君稱：希望影片能包括各場比賽之精彩演出，更望附有慢動鏡頭，可令影迷大飽眼福，聞影片全部用英語說明，將來拷貝由專機運港後，即加印片上中文字幕，務令本港影迷易於瞭解。

競選下屆足總主席
表面按兵不動
暗裡積極佈署
聘請秘書九日開始徵求

足球總會最近對於主席競選問題，雖然似乎因爲足總下屆大選，須要延至八月底至九月初才舉行，外表上似乎大家都仍然按兵不動，可是，骨子裡則大家不但早已積極在佈署競選工作，而且更加對於爭奪選票方面，由表面化轉而成爲攻心戰略。

最近有人提出：如果各乙丙組球會，須要教練作指導訓練工作的話，可以向足總申請，則足總可以免費派出合格教練，爲各乙丙組服務一提案，便成爲一個例子，這也可以說，是足總競選主席，第一次的接觸戰。這一仗，現在依然在作戰進行中，當然，這是雙方誰爭取乙丙組球會選票的攻心戰略。

雙方對於競選主席，大家對於足總會務之改革與推進，似乎都有很好的表現，如果雙方在如何改進足總會務方面，作爲競選的目標，則這是本港足運之福。

足總現在面臨最成問題的，無疑是足總秘書問題，事關足總會務之推進，秘書之工作，可以說是一個樞紐，換句話說，如果足總覓得一位工作能力優異的秘書，則對本港足球各側之推進，當然會有良好的結果。

足總對於聘請秘書問題，態度十分嚴謹，尤其是對於應聘秘書的資格方面，有較嚴密的規定。

昨據內幕傳出消息：足總聘請秘書一職，經已決定於下週一（九）日開始徵求，到廿四日爲止，接納各界人士之申請，同時，屬意能夠在這聘秘書方面，大公無私起見，一律要用郵寄聘函，所有應徵的函件，巳經徵求得會長羅禮基的同意協助，不接受親手交與，而郵寄收件的地址，是中環阿醫山大廈五〇〇室羅禮基醫務所。

從這次足總的措施看來，顯然羅禮基會長同意日前足總執委會議通過秘書決定步驟的辦法中，採取由會員先行甄審各應徵者的全部函件，擇出若干，再交與足總執委會議中，去決定聘請一位秘書的辦法了。

據可靠消息：足總今次徵聘秘書，條件是很好的，月薪經已規定自一千五百元起，倘若應徵者的資歷優異的話，則其薪金可以酌量增加。

然而，應聘者必須具有的資格限制，亦甚爲嚴密，應徵的資格：一、爲大學文學士，二、持有秘書執照者，三、在本港大機構中，服務五年以上的司理或秘書，四、相當於上述資格人士。

從上述的資格看來，應徵足總秘書，事實並不容易，當然，足總執委們，如果能夠做到大公無私，則其應選聘之秘書才能，一定可取。

昨據一位不便透露姓名的足總委員表示：足總今次對徵聘秘書，其態度之慎重，可說是足總近年來處事所僅見，同時，他們是希望能夠做正大公無私，選賢與能，巳經化費不少腦汁，所以，這位委員認爲足總今次徵聘得之秘書，一定可以符合大家的意見。（羅通）

世界泳壇

日本泳壇鳥瞰（上）

遙進

日本游泳運動，不僅在亞洲體壇所向無敵，且曾于第二次世界大戰前，一九三二年和一九三六年舉行的兩屆世運會獲得世界游泳王國，讓俄國人魚不能與美澳歐陸諸國泳家並駕齊驅，仍能屢取獎牌，名列前茅。茲值下月廿四日第四屆亞洲運動會將假印尼首都耶加達市揭幕，筆者特將亞洲游泳王國——日本近一年來泳壇動態分別報導于后：

男子組——短途泳，去年在全日大賽百公尺自由式僅敗于巴西山杜士（現在世界紀錄保持者）美國泳傑克立克的日本最快飛魚石原勝記，當時他泅五六秒八佳作，但今年日本泳手短途戰績平平，上月十七日在橫濱市舉行的日本大學和中央大學游泳對抗賽中，見上勝巳泅五八秒二屆首席，另一慶應大學短途名將清水啓吾六月八日早稻田與慶應兩大學泳抗中，百公尺自由式，以五八秒四成績取勝。上述兩將，短途戰績平平耳，二百公尺自由式，該國一流泳家山中毅，今春在美留學期中，參加全美戶內賽，受挫于美泳手，僅取第六名，成績二分二秒六（廿五碼池）（按山中毅係現在世界紀錄二分〇秒二保持者），他經已決定本月十二日由美返國，準備參加本月廿五日在大阪市舉行的日本參加亞運最後決選賽。另一名亞運會二百公尺自由式冠軍八幡泳將照井誠，上月八日在全九州游泳賽會中，締二分三秒正佳作，較其本人四年前在亞運泅二分八秒二已進步了五秒二，其實力僅遜于隊友山中毅一人耳。

中長距離泳——日本近年中長距離新人輩出，除主將山中毅今年在美國四百公尺有四分十八秒，千五百公尺十七分十一秒四（廿五碼池）外，新人佐佐木末昭四百公尺（四分卅三秒五）、千五百公尺（十八分四秒三），岡部幸明四百公尺（四分卅四秒八），山田忠信千五百公尺（十八分廿九秒六），均後起有望新人，從上面日本泳手長短途自由式各項演出看，短途似已走下坡，且看本月廿五日在大阪舉行的全日游泳錦標賽兼亞運決選大會中，山中毅能締新績否？

背泳——日本泳家戰前有清川正二在世運會中奪標，但戰後日本泳將背泳實力，似未趕上美、澳、法諸國人魚，本季日本大學泳手福島滋雄百公尺（六五秒八），二百公尺（二分廿秒一），均戰績平平，但在亞洲泳壇此項實力，已可雄視第四屆亞運，所向無敵。另一名早稻田大學新秀伊藤主稱，二百公尺亦有二分廿三秒四，菲、星、馬中東國家背泳選手恐難與抗衡。

蝶泳——日本對此次歷史較短的蝶泳，近年亦從蝶泳鼻祖國家——美國人魚群中悉心研習此項泳手，故最近兩屆世運，日本蝶泳家雖未能奪標，但仍名列前茅。本年以後起之秀井田豐造（二百公尺二分二十秒二）三好恭弘（二百公尺二分二十秒四），大林攻（一百公尺六二秒七）三將演出較佳，其他國家如菲律賓、錫蘭、印尼諸國泳手二百公尺蝶泳在均二分卅秒關內，當非日本人敵手了。

蛙泳——此項泳式日本稱作平泳，該國健將原獨霸泳壇，但後來蝶泳蛙泳未分家合併稱平泳同一項目舉行競賽，日本平泳家已顯然失色，但後來蝶泳蛙泳分別競賽，日本平泳家又復抬頭，惜好景不常，近年向不重視蛙泳方式的美國人魚，此項泳式成績竟突飛猛進，將戰十六屆世運蛙泳皇座，去年更創多項世界紀錄，日本蛙泳家近年亦有長足進步，上月中旬，日本在學泳手石川健二（百公尺七三秒四），松本健次郎（二百公尺二分卅五秒六）、敷石義秋（二百公尺二分卅七秒八）諸將成績，在亞洲泳壇已屬佳作。預料本屆亞運，日本男泳將在各項泳式中，仍可一枝獨秀呢。（未完）

天演論

夏令盃四強決鬥開始
肉行碰摩托
華雄戰康樂
加山場上演門票六毫

由華人足球聯會主辦的夏令盃華人足球聯賽，四強決賽週今天開始，今天的賽程是：加山南華球場下午五時，摩托對肉行，六時二十分，華雄對康樂，爲了維持球場秩序關係，門劵一律收六毫。

華人足球聯賽自揭開戰幕以來，十隊分組單循環比賽已告結束，華宇組華雄隊四戰四勝，保持不敗紀錄，得八分；康樂四戰二勝一和一負，得五分，華雄與康樂兩隊獲得華宇組出綫權。人宇組肉行四戰一勝三和，得五分，摩托四戰二勝一和一負，得五分，肉行與摩托獲得人宇組出綫權。

華雄、康樂、肉行、摩托四強爭霸今天展開，到底誰是本屆華人足球聯賽冠軍，本月十日便可分曉。

今天決賽週的第一場，摩托對肉行，摩托在分組賽中曾敗了一場，後來幾經艱苦才能脫穎而出，他們以巴士甲組球員爲主力，陣中擁有周少雄、周忠雄、羅國良、楊國傑、孫志強、衛佛儉等好手，但周忠雄與衛佛儉未出過場，而無分球員的配搭亦欠理想，加以全隊氣力有問題，所以在初賽中勝鋼鐵與港果兩場都贏得很險，除非他們在決賽週調整陣容，否則決非肉行及華雄的敵手。

肉行是上屆冠軍，在初賽保持未敗，論實力，肉行不弱，擁有陸文滔、梁杰、張永清、王照保等數員九巴主將，可是，在初賽的表現並不好，恐難有壓低華雄的「本錢」，但最近隨五一七返港的劉儀準備加盟，而又列爲無分球員，實力增強不少，今天出戰摩托，肉行仍有取勝把握。

第二場華雄對康樂，雙方強弱懸殊，實力頗有距離，華雄在華宇組未敗，僅對星島一場遭遇威脅，以多勝寡姿態昂然進入決賽週，他們一攻一守頗有分寸，前鋒有麥永雄、馮紀良、郭石、林錦棠等，後防有馮紀魂，陳鴻平又押陣，全隊人強馬壯，實爲本屆華人足球聯賽最有冠軍相的一隊，今天擊敗康樂實屬毫無疑問，問題是贏多少而已。

康樂是四強中實力最弱的一隊，他們能夠出綫，孫鳳帶點倖運，雖然康樂在初賽前有擊敗星島的戰績，但在決賽中遇着華雄、摩托、肉行三勁旅，康樂恐怕難有取分的機會。（騎士）

戰局分析

亞運足球少一強敵
我三奪冠軍能完成

當華協與足聯聯合歡宴我第四屆亞運足球隊的席上，張錦添先生有一段精闢的說話，他指出在世界盃足球賽，能連奪兩屆冠軍的，有過幾個國家，但連奪三屆冠軍的，還沒有創造，如果我國足球隊這一屆在亞運仍能奪標的話，則是連奪三屆冠軍了，那麼，便可以在有國際性的足球大賽中，放一異采。

我亞運足球隊這次能如張先生的預祝而告勝利，確可以說是放一異采。但我亞運隊能否放出這一異采呢？端賴我們的將士是否用命。

最初，一般人士對我亞運足球隊的批評，多不敢抱樂觀。最大原因是各球員水準低落；第二隊中有領軍材的姚卓然退後未恢復原有技術；第三最佳門將劉建中未能參與行列；第四後衛羅北、李國華不够穩健，這幾個原因是本身的。

實現的還有韓國隊的技術猛晉，印尼有天時地利人和的優勢，這都是我隊所難越過的大關。

基于上述的原因，便造成不敢樂觀的批評。但後來看到姚卓然在夜戰韓國隊那晚的演出，氣力與技術已經十足的恢復原來面目，而且打得有興趣而使「落力」，人們對我亞運隊的估計，便稍見好轉。不久，韓國隊內正式宣佈放棄參加這次亞運的足球比賽，因此，我們的強敵已去，人們對我亞運隊的看法，以環境的變化，及本身實力的增添，轉而認爲對連奪三屆冠軍確有把握，足以在國際足球壇上放一異采。并特又使留印尼的百餘萬華僑，增壯市上的爆竹，不減當年在馬尼拉之盛況也。

本來除了韓國隊之外，我們的假想敵自然是以色列、越南及印尼。以色列的技術是不俗的，但奇怪得很，它對我們的環境，適宜于南歐及東歐，却不適宜于遠東。它在東南歐可與希臘、羅馬尼亞等國家對抗而不失禮，但到了遠東却難施其技，所以我們認定對以色列不足畏的。越南有「地頭蟲」的習性，出外便不濟了，印尼球藝實際不及我隊。

我隊最大的缺點是失綫，擁護這點的解釋，是寓訓練于南征。南征各戰中，除了在越南恐遭創傷之外，其餘各埠均可以作練波的姿態上陣，不會到達耶加達之時便成傷兵纍纍的，而氣力之充沛與腳頭的純熟，確可以由於南征各役中而練成之。如果在南征的旅途中能作適宜的表演，實可以達到寓訓練于南征的成果。

不過，筆者又憶起那晚繼張錦添之後，沈瑞慶說，這次我隊南征所到的地方頗多，出賽的次數也不少，希望各球員善保身體。沈氏所說實屬踏實之言，如果我們的球員能記着張錦添之言去奮鬥，記着沈瑞慶之言去保護，我們的球隊必可以達到在國際足球環上放一異采。

夏令盃決賽週兩仗
華雄肉行可獲勝利

又夏令盃足球的決賽週，今天開始了，一樣有兩場上演，頭場摩托對肉行，次場華雄對康樂，即是出綫的四個隊伍均有戰事。

頭場的摩托隊以九巴大將爲骨幹，前鋒綫加上兩個小球名將陳文錦、文錦榮，實力十分均勻。今年它的對手「肉行」如劉儀能夠上陣的話，則與陸文滔、張永清鑄成鐵三角，可以制摩托前鋒之死命，可惜肉行的鋒將太弱了，但今午肉行的前鋒有超水準的演出時，則可壓倒摩托。

華雄對康樂一仗，華雄在初賽時，以四戰四勝，具長勝軍的姿態晉入決賽週，這完全因它具有特別高強的實力，使之然者，今午之戰，康樂實非其敵也。

華雄本屆參加夏令盃，早就有爭奪錦標的雄心，故此老早就選了馮紀魂、陳鴻平、陳炳光等任後衛，林錦棠、郭石、馮紀良、麥永雄打前鋒，而再加上了一個新紮的李國強任右翼，前鋒綫之强，一如足總聯賽之甲組陣容，今天的對手康樂，就僅中姿，難攖華雄之鋒者明矣。（高參）

球人球事

去斟鄭耀華
吹漲羅國良

△梁桂康與光華斟介，亦問甚麼人來與他配搭，當堂把「生張飛」馮坤勝激到碌眼吹鬚，一時傳爲笑話。此事無獨有偶，羅國良貪責與鄭耀華斟介，擬羅致爲巴士効力，不料鄭耀華也和梁桂康一樣口吻：問陣容配搭如何？當堂把羅國良吹漲，鄭兩是雖不是「擦血」，可是也不是「新血」了，要整起早就整起了，何待今天？不過，上面難求，中國也要用嘢。

球迷歌　天山

最出風頭巴西波，巨型班主笑呵呵，排除班頭等揸手，威風穩奏凱歌，打得冠軍去遊埠，領軍殺進美人窩，人人一世物一世，醒醒老細笑臉多，揮金如土出手高，可能蝕到可能拖，最谷氣兮攪大波，洗濕個頭悔當初，大牌身上多毒刺，未明底細不可摩，三心兩意楊花性，朝秦暮楚起風波，去留還是等閒事，最難抵受是非多，離合悲歡一幕幕，睇完一齣又一齣，班主要揸頸就命，可泣可歌。

國腳大軍啓行　·彈鋏客·

雄師此日動征塵，
爲國馳驅敢惜身，
小別香江辭愛侶，
遠臨星泰慰僑民，
搴旗異域爭榮譽，
列隊登機見大軍，
萬里乘風今去也，
揚巾揮手志凌雲。

鄧泰全有橋 可班柯金水

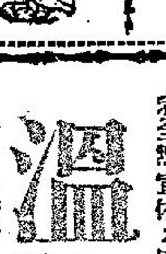

△星洲的柯金水是光華會的最後一張「王牌」，「水龍王」鄧泰全表示：如果本地「大牌」羅致不够成巨型班的話，只要下決心，大可從星洲班兵，羅致幾位好手來港助戰。柯金水現在是星洲第一流好手，星洲足總會長鄭綸是光華的名譽會長，協助光華不少，只要他開一句聲，柯金水等人隨時可以來港，解決他的食宿等，比較起來還爲「慳皮」。這是雖有可能的，人來往，鄭搵願與鄭泰全的友誼特別好，而星洲的球國待遇與香港來比較，有天淵之別，不少星洲球員是希望有來港機會的，前七八年，傑志就曾有過七位星洲球員了，光華如要羅致兩三個來配搭，有錢就可以使得「鬼推磨」了。（一足）

香港泳壇

溫兆明無辜了
既不能代表中華民國
香港又不要他爲代表

香港游泳總會，對於溫兆明代表中華民國參加第四屆亞運游泳賽，終不肯放人，中華全國游泳協會主委徐亨，他以泳總副會長資格和會長沙利士談商，沙利士仍不肯放人，看情形溫兆明對於第四屆亞運，已無可能代表中華民國了。

第二屆亞運溫兆明替中華民國出賽四百公尺接力泳，奪得殿軍，第三屆他再替中華民國効力，沙利士在溫要出賽，立即提出抗議，使到大會立即召開會議，決定溫兆明曾代表香港於一九五六年出席澳洲舉行世運游泳賽，大會決定溫兆明不能參加，這是沙利士對溫兆明的殺手鐧。

這一屆沙利士又來殺着，當徐亨和沙利士談溫兆明問題時，沙利士祇說，溫兆明代表香港則可，代表中華民國則不能，徐亨會指出溫兆明已向國際泳協轉籍，依正手續辦理，何故不能代表中華民國，沙利士的答覆，轉籍代表中華民國，須在台灣居住十二個月，才有資格代表中華民國，還有一層，溫兆明犯規，不能參加比賽。

至於溫兆明犯甚麼規呢？真是天曉得，亞運會未有宣佈，未見明文，犯規當然有處罰，更有審訊，並有宣判，今者全無宣佈，便說他有罪，溫兆明到底犯何罪狀，無人曉得，如果指他犯第三屆亞運成績包案要處分，應有明文宣佈停止其代表資格若干年，或永遠取消資格。

有如此問題，由於一九五六年香港參加世運，伍儀文在大會上和溫兆明衝突，指爲不受指揮，回港要處罰，溫兆明見沙利士、伍儀文不理他們，儀文在泳總會有權，溫兆明自返港後，比賽都不作香港代表，是成爲泳總與溫兆明不能相濟。

其實泳總對溫兆明，小氣了，應要處罰就明文處罰，及施用方法，有了代表權，又制裁，當一九六〇年世運在羅馬舉行，泳總不錄用，今年亞運，又不許溫兆明代表參加，而溫兆明上星中華全國體育協進會請求代向國際阿林匹克會轉籍，阿林匹克會因派沙利士爲阿林匹克會游泳代表，至於第四屆游泳事宜，要中華民國和沙利士商洽，大權在手，當然更不容應，現在的溫兆明，已不能代表中華民國，香港又不要他參加，真是不知如何善其後矣。

最差溫兆明年輕不懂事，既然一九五四年代表中華民國出席亞運，不應再在一九五六年代表香港出席世運，溫兆明不更事之處，如果一個人對於國家信念強，中國蠻視香港好的，鬧出此一事件，試看港華足球隊，將好的拉回已用，反爲多所協助，而足總從未用權力將港協主席的長處，人人仰慕，中國獲得史堅拿任足總的光，是香港之光，史堅拿在世冠軍，是中國之光，更是香港之光，是有崇高地位，乃爲香港球員爲中華民國効力，各國均知中國實力就是香港的實力，如果沙利士因溫兆明的事和中華民國鬧翻，訴到阿林匹克大會去，敗訴的必是香港，於溫兆明代表中華民國在先，香港要溫兆明參加世運於後，由此足以與香港拉夫，觸犯阿林匹克會規例，香港應於溫兆明曾參加中華民國，要溫兆明代表香港在知法犯法，罪加一等，要罰溫兆明，先罰香港不守規例，亞運會屬於阿林匹克旗下，參加亞運資格一如世運，沙利士制裁溫兆明，正使銅鉗夾大蟹。（翻江鼠）

東京的脫衣舞

↑著名的脫衣舞娘香艷鏡頭之一。

⇩多誘惑的場面

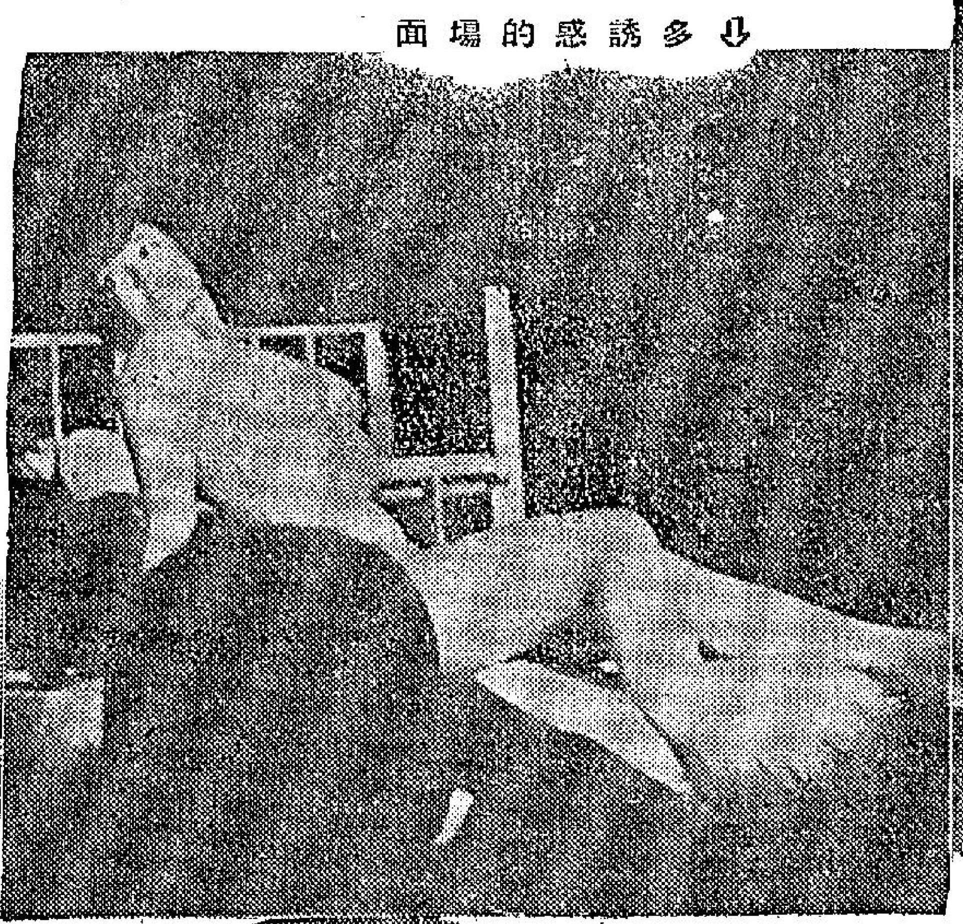

⇧泰國土風舞也脫衣化了

⇨狂熱的表現。

↑她們也有歌星

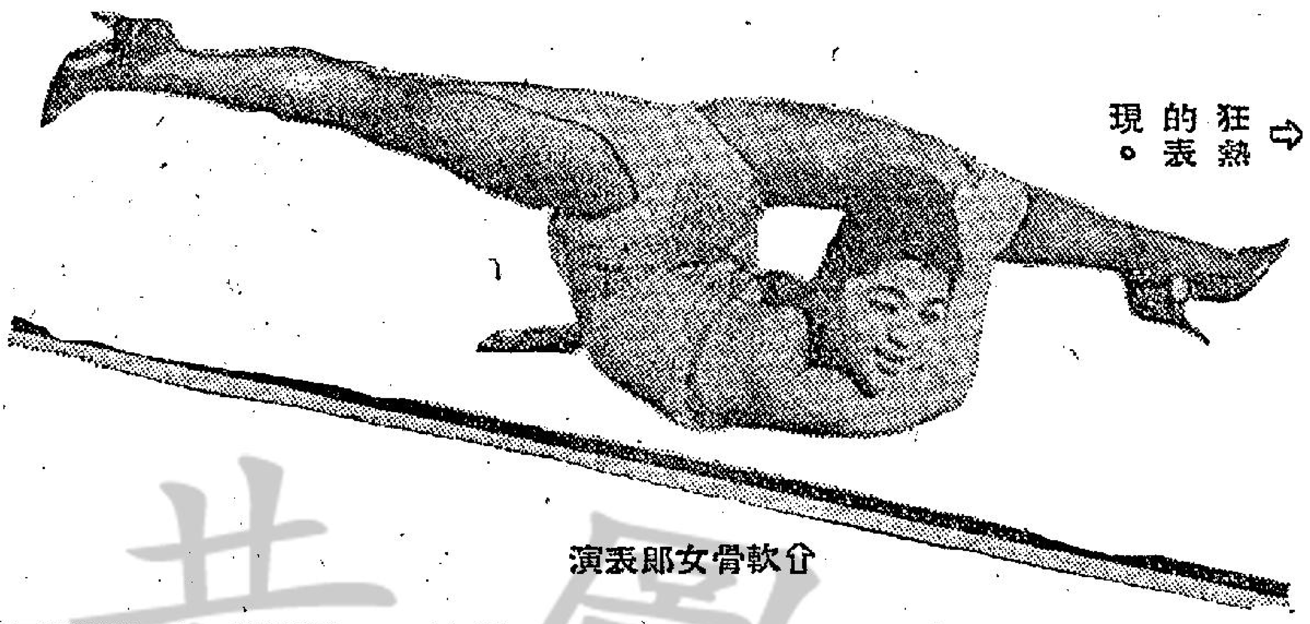

⇧軟骨女郎表演

娛樂世界

珍茜絲　蘇珊希活　蓮娜端納　格力哥利柏　奧遜威爾斯　洛克遜

影都大幕報道：

大明星不願居好萊塢

·林克·

「好萊塢已成了一家過路客的旅店。」鍾活潔這樣說。珍茜絲聽了她這句話，連忙補充上一句：「她把好萊塢說得太好了。」這兩位女明星的話，已把過去兩年來好萊塢的氣相說了出來。

現在沒有人再願在好萊塢定居了。最少沒有人像巴士達傑頓和差利卓別靈那樣在俯瞰夕陽路的山上建築大廈，梅麗絲和瑪麗安黛維絲那樣在聖大莫尼加海灘建築豪華住宅或像老菲露氏和瑪莉辟福那樣建了一座可垂永久的辟菲別墅。

瑪麗蓮夢露說：「我祇來好萊塢工作。這裡的氣候好嗎？誰也不願領教！連海產食物也是東岸的比較好。」

一度曾因受不了好萊塢的環境氣氛而自殺的蘇珊希活，現在已遷居離好萊塢二千多哩的南部了。當她要拍片的時候，她寧願長途僕僕於她所住的酒店套房和片場之間。

著名的劇本作家—一如彼得韋厄蒂爾、艾瑞德和高爾維杜爾—分別住於瑞士、佛羅列達和紐約，以避免大製片家如翠爾尼克等的便條或招往他的牧場野餐的請柬。住在好萊塢的，卻是一些寫花邊新聞和沒有名氣的作者。

做成好萊塢影星大量出外作世界旅行的原因，是稅和甚外國拍外景的日多。他們的紛紛出國，是有不得已的苦衷的。

象侯士頓是終年都住在國外的，他上次在美國拍「亂點鴛鴦譜」的時候，他便給稅局的偵查人員昇去廿五萬元。格力哥利柏是以長期旅行於希臘、錫蘭、義大利和加拿大利華島而避稅的。奧遜威爾斯返回好萊塢拍「兒手學生」的時候，他終日提心吊膽以防稅局的偵查人員。他登上赴香港去的輪船，啟程後十分鐘，稅局人員已追至碼頭了。

這是好萊塢所給予住在那裡的大明星的待遇。

可是，好萊塢仍然是一個有力量的發號施令的中心。在各種經理人的辦公室，各影片公司總裁的套房裡，一切交易在進行着。

許多人受了關於好萊塢種種美麗傳說的影響，卻被它的魅人吸引力從世界各地吸引到來。舉一個例：一個印度的電影導演，會很高興的從孟買飛往那裡，去接受森美高溫的一個小獎章，因為他知道這個獎章可以使他在自己的國家裡身價十倍。

好萊塢現在還可以把一個漂亮的女招待員變成了蓮娜端納，也可以把一個升降機女郎改變為羅渣柏哥。這種工作雖難，但到底是辦得到的事。因此，好萊塢的傳說和世界各地對它的不斷過好萊塢是未算完成他們的偉大旅行的。但除了格羅曼的中國戲院，和路迪士尼的兒童遊樂場，羅差諾夫及其他幾個片場之外，對於電影的行外人，已沒有什麼可看的東西了。

說酒店吧，這裡的比不上舊金山的華麗。要釣魚，還是域外的安山納大好得多了的。社交生活則聖泰巴巴拉更安定。就是說到賭錢，這裡怎能比得上賭城拉斯維卡斯有趣呢？好萊塢從意巴里摩、堪富利賓加顯赫的時候到現在，它的變遷不能說太大。但新的一代畢竟是過去了，新的一代卻瘋狂得有點使人看不順眼。在這種瘋狂的空氣中，好萊塢出現了一種被人稱做新的保守作風。這種新生活的領導人是貨車司機出身的格力哥里柏和洛克遜。他們與得桃麗絲黛和比蒂利山幾位醫生的太太協助，以比華利山網球會為中心，竭力想把這個過的城市造成為一個有高尚氣氛的社交中心。不過他們這些目的純正的努力，往往敵不過法蘭仙納杜拉那一批人。

可是，匈馬田所開設的何諾夜總會雖不時發生紛鬥，而法蘭仙納杜拉經營的卡比星酒店的客人也常以雪塊互擲，好萊塢的夜生活，自麥金費爾門以後，現在是非常單調的。以後，就是明星既經常出外旅行，連那翠新保守者也很少留在家裏，好萊塢的無聲革命已快將完成了。

獨立製片的流行，已結束了人們對好萊塢的一個舊觀念。人們以為好萊塢是一批片場，由六個至八個控制府的大亨獨斷獨行的，出品佔世界影片產量的百分之八十，供應給在他們控制下的一連串的戲院。但是電視和年齡已淘汰了大部這些大亨，如美高梅的霎易·梅耶，華納的哈利·高吾和施索德美。他們的死，成了好萊塢的停頓狀態。不久，比較有名氣的影星、編劇人和導演們，便開始利用好萊塢的設備而獨立製片了。一個片場的老工人感傷地說：「一羣狂人接收了精神病院。」

從這時候起，好萊塢已換上了一副新面目。大導演佐治史提芬說：「好萊塢現在已是可使一個人立足的所在，這是以前所辦不到的。製片的事業已自由化了。」

當然，好萊塢仍是一個競爭激烈的名利之場，但「狂人」們已接收了精神病院而沒有破壞它的組織。所以目前人們已可往好萊工作。有天才的人可以經過這家過路客的旅店而名成利就，同時不致受盡委屈，出賣自已或趨向下流。

這不能不說是好萊塢光明的一面。

在好萊塢歷盡滄桑的阿娃嘉娜

晚戲指南

五煞星（西）娛樂（港）百老滙（九）
錦繡山河烈士血（西）樂宮（九）利舞台（港）
魔宮春潮（西）麗斯（九）
細浴血戰（西）飛輕（九）皇都、皇后
蘇絲黃的世界（西）快樂、高陞（港）
龍鳳奇婚（粵）紐約、大世界、好世界、國際（九）倫敦、
裸女與色狼（西）京華（港）
四大魔王（西）東方（港）
珍珠淚（國）仙樂（九）都城（港）
南美夜生活（西）樂聲（港）大華（九）
法蘭王地下宮（西）新世界（港）
不了情（國）東樂（九）
昔日雄師（西）百樂門（九）
亂世霸王（西）樂都（九）
漢武帝夢會衛夫人（國）金陵、國民（港）金華、明聲、新舞台（九）
火龍怒斧雙虎將（粵）中央、香港（港）光明、皇宮、英京、
龍城（粵）麗樂、金星（九）
紫門春色（粵）太平、環球（港）城多
午夜槍聲 利、北河、油麻地（九）
埃及妖后（西）新華（九）麗都（港）

迪斯尼投資最鉅的電影

暑期將到，有甚麼片可看呢？若要筆者介紹，第一部應該是「瑞士家庭魯濱孫」。因為，祇有這部片是男女老幼咸宜。

這部片的故事，盡人皆知。有沉船的驚險，有荒島生活，有奇花異獸，有魯濱孫荒島生活的情趣，有父母兒女之情，有少男少女之愛，有惡獸巨蟒之險，有海盜圍攻之危。

綠山片，久已不見上映，好的盜荒片亦鮮見。如今，有這樣一部巨片，體說是個喜訊，小孩子固然愛看，成年人亦一定歡喜。

和路迪斯尼此次對該片投資極大，向未有如此大規模，單是前往西印度杜巴貼島拍外景一項，已五百萬美元。片長兩小時，全部以特藝七彩，特藝透視體拍製。風光如畫，動作多於一切，而且自始至終緊張刺激，且充滿人情味。導演就是「五煞星」大導演堅安納根，演員包括「虎膽忠魂未了情」的約翰米路路，「四海一家」的多羅菲麥佳，「恩仇」的占士麥加打，「地球失火記」的珍納參路，「綠野黃毛俠」的湯美郭可倫，「桂河橋」日籍巨星早川雪洲等。

「瑞士家庭魯濱孫」中一雙情侶占士麥雅打與珍納夢露枕戈待敵的鏡頭。

夜遊指南

香港區

演藝人什技演出。林潔、譚雪秋歌、菲籍尼樂隊演奏。

△建國夜總會：十時卅分由兩男一女組成麥姬歌舞團演出，菲籍歌星天娜、菲籍樂隊比·油士樂隊。

△大會堂夜總會：十一時由法蘭倫度表演，法國樂師安特拉與佐治曼演奏。

△紫天夜總會：十時由日本肉彈野川君子表演脫衣舞。一時由雷卡另表演歌舞，菲籍歌星瑪德莉獻歌，菲籍班尼樂隊伴奏。

△月宮夜總會：十時一刻由東京四寶表演歌舞，十一時卅分由美國女郎潘達運表演艷舞，一時由三美組成西爾施歌舞團演出。江玲、菲籍歌星仙杜拉獻歌，菲籍佛力卡彼瑞樂隊伴奏。

△仙掌夜總會：顧芳璐、麥韻獻歌、徐露樂隊伴奏。

△麗宮夜總會：九時四十五分由兩男一女組成麥姬歌舞團演出，一時由于家班七小福表演技藝。沈步林潔、菲籍歌星森正演出。

九龍區

△樂宮夜總會：十二時由兩男一女組成麥姬歌舞團演出，一時一刻由肉彈瑪娜表演艷舞，菲籍歌星杜莉獻歌，菲籍樂隊伴奏。

△香檳夜總會：十時十五分由康綠萍演出。韓國六人團一時出。

△新都城夜總會：十時十分由三美組成西爾施歌舞團演出，一時由東京四寶表演歌舞，菲籍奧利與三人聯合樂隊伴奏，張露、梅菲獻歌。美加度靜田，菲籍山松七樂隊伴奏。

△漢宮夜總會：十時卅分由江氏雜技團演出，十一時卅分由日本肉彈野川君子表演艷舞；一時由西班牙施素樂士獻歌；菲籍小庭MG隊伴奏，MG合唱團演唱。

△金滿夜總會：十時一刻由法國拉度表演什技，一時一刻由美女依拉與肥男肥女演出滑稽歌舞。菲籍歌星露露、菲馬天奴、帕理亞姆樂隊伴奏。

△花都夜總會：十一時由三美組成西爾施歌舞團演出，一時由美國女郎潘達運表演艷舞，陳均能、林李聚梅、菲籍歌星鈕洛獻歌，平樂隊伴奏。

郊外區

△新雅夜總會：二時由肥男肥女依拉美利滑稽歌舞，由法國拉度演出什技，菲籍歌星露絲獻歌，菲籍大迪蒙爾樂隊伴奏。

△沙田夜總會：菲籍歌星律賓獻歌，菲籍迪斯樂隊伴奏。

△華爾登夜總會：烈打·蘇地獻歌，菲籍賓地樂隊伴奏。

啓：「識相知人」暫停一天，明天照刊。希讀者見諒。

范麗立夏轉運

去年十月，范麗從星馬載譽歸來，直到現在，已經半年有多了，從沒有聽過她主演新片的消息，只知道她是患了小病，躲在家裡休養，前些天，得到一個空閒的機會，走訪范麗香閨。

范麗安閒地坐在客廳的沙發上聽音樂，見到她，情不自禁的衝口而出：「好哇！老說病了，卻是這麼精神煥發的！」范麗忸怩地笑：「何巧：見到你的這個時候，我已經是小病初癒了！」

在影圈中，范麗的人緣頂好，待人接物，有一份特意的熱誠，很多人都樂意跟她交朋友。她親自給我遞來一杯冷開水：「大暑天，凍飲最好，沒有什麼招待你，有情飲水飽呀！」她就是這麼坦率而使人感到親切。

「半年不見你了，比過去長得更標緻了！」我說。范麗掩飾不了心頭的喜悅：「半年來我躲在家裏，不用到片場去熬夜，清清靜靜的，氣色好。」談到她的小病，范麗卻給我講述了一段往事：

當她去年前往星馬前，曾經給一個星相家看流年氣色，那星相家說她「五行齊備，出門方方均利，人緣廣結，到處和合得人」，還判定她此行「象收名利」，當時，她還以為星相家說的只是恭維之詞，後來到了星馬各地，受到歡迎，影片賣座，她也就認為所說有點理由了。回到香港，興沖沖的再去看氣色，星相家卻說她「氣色晦暗，恐有小病侵身，要避來年立夏，方脫危運，目前按份度日，勿作求謀」。范麗說：「真靈驗哪！我也不知道他怎麼看的，這半年來，總是感到精神不適，身體不好，自然不能拍戲啊！」看她攤開雙手，無可奈何的神情，倒也有趣。

我忽然想起，現在立夏節令已過，那麼星相家的預言又如何？於是向范麗問起，她可高興了，神采飛揚地說：「我立夏轉運囉！近來的精神完全康復了，很想到外面去走動，健康完全恢復的消息傳到公司去，岳楓、嚴俊、袁秋楓三位導演都說要給我開新戲，特別是岳老爺的新戲「誰辛苦為誰忙」更定於七月五日開鏡，你不知道，這麼久不拍戲了，真閑，很想立刻就回到片場去！」

我祝賀她精神康復，也預祝她對新的工作勝任愉快。范麗樂得眯眼睛說：「這些日子來，朋友們都關心我，常常都接到問病的電話，也難得你抽空來看我，值使我過意不去！」

我也笑了：「這算甚麼，關心你的人多着哪！不知多少影迷等着看你的新片，望穿秋水了，你可別讓他們失望！」范麗甜甜的笑：「大家都關心我，我說不出話來了！」

范麗近照

新片介紹「紅樓夢」

姑蘇林黛玉，才貌雙絕，了母後，哀傷致疾，隨外祖母賈太夫人乘舟，投入京都同住。

賈府乃京中望族，起居豪華，黛玉深感不便，幸賈府人皆知迎合賈母心意，皆善視黛玉，尤以表兄賈寶玉生性溫存，日常噓寒問暖，同食同遊，與黛玉認爲知己。

翌年，金陵薛姨媽攜女寶釵詣府，薛家富有，寶釵飽識大體，對賈府下人時有惠贈，一時合府稱讚，竟將黛玉冷落一旁。

表嫂王熙鳳素與黛玉格格不合，復因薛家乃其至戚，亟欲湊合寶釵與寶玉婚事，以雖自己聲威，適寶釵配一金鎖，寶玉則常配一玉，王熙鳳乃謄「金玉良緣」之說向闔人打趣，黛玉悉其用心，更增憂抑。

時值暮春，花落爲帚，黛玉感身世飄零，借落花無主，乃荷花鋤，持花帚，入園葬花，適寶玉正於園中偷讀「西廂記」，邀黛玉同觀，並隨書中風流韻事向黛玉吐露心意，黛玉忸於人言，作嬌作不解。

許婢女襲人服侍寶玉有年，寶玉之母王夫人信任，允收作寶玉小星，襲人慶幸之餘，對寶玉未來正室，甚爲留意。一日，因失落寶玉戒指，適寶釵經過，特自己所配相贈，襲人感寶釵德，備叙歡心，謂黛玉孤窄，難容偏房，言下之意，深盼寶釵能與寶玉結合，不料一番心事，盡爲王夫人侍婢金釧偷聽竊悉。

金釧抱不平，向寶玉洩其事，寶玉追問不休，適王夫人經過，誤會金釧勾引寶玉，怒逐金釧出府，金釧含冤莫辯，投井自盡。

事爲寶玉嚴父賈政知悉，恨寶玉不肖，綑之，痛毆成傷。寶玉負傷期間，黛玉悄然來訪，寶玉見黛玉雙目哭腫，知妹妹關心情切，欣喜之下，傷痛俱忘，並以昔日黛玉所贈羅帕出示，再度表明心事，黛玉深爲感動，即夜題詩帕上，留作紀念。

寶玉傷愈，寶釵、襲人特于怡紅院設宴慶賀，黛玉冒夜來訪，竟被拒於門外，黛玉誤會寶玉情變，傷心離去，從此一連數月，不理寶玉，寶玉不明究竟，氣苦不已。

一日，遇黛玉於沁芳橋畔葬花，悲吟葬花詞，寶玉乃不顧一切，捉黛玉，痛訴相思，黛玉感其痴情，前嫌盡釋，不禁相擁而泣，適被人窺見，付定二人有私，即向王夫人告密。

紫鵑自從服侍黛玉以來，日夕相處，情同姊妹，深恐寶玉爲情不專，有負黛玉痴心，乃於某日僞稱黛玉即將回南，藉以試探寶玉，不料寶玉聞言，迷過度，當堂病倒。

賈母以寶玉病遇突然，頗以爲怪，王夫人乃乘機道出寶玉與黛玉私情，賈母認此事有辱門楣，頓對黛玉反感，王熙鳳見機不可失，立即重提「金玉良緣」之說，賈母認可，唯恐寶玉反對，熙鳳復獻計「掉包」，向寶玉僞稱將娶林妹妹，待洞房禮過，米已成飯，寶玉亦無從反對，於是婚禮俱在暗中籌備。

次日暮，黛玉閒步園中，遇賈母侍婢傻丫頭，略與交談，驚悉寶玉婚訊，恍如晴天霹靂，傷心欲絕。

是夜，黛玉舊疾復發，危在旦夕，而闔府除紫鵑外俱忙于寶玉婚禮，無人過問，黛玉感世態炎凉，怨寶玉薄倖，一時心力交瘁，病日益加深，雖紫鵑百般勸解，黛玉決心一死，推藥不進，並將昔日詩稿詩帕，投火中付諸一炬，斯時隔鄰前廳鼓樂喧天，知寶玉婚禮作成就，頓時肝腸寸斷，失聲疾呼「寶玉，寶玉」，語未竟，芳魂飄逝。

寶玉洞房花燭之時，正是黛玉魂歸之時，寶玉被蒙鼓中，誤認寶釵爲黛玉，生平恨事，正是高興，不對當頭一揭，寶玉驚悉真相，夜赴瀟湘館，復聞黛玉死耗，頓時痛不欲生，哭祭於黛玉靈前，繫鵑義憤，向之冷言諷寶玉，寶玉深受刺激，悟知佛緣，萬念俱灰，時近黎明，守院長鐘聲，求一解脫，於是摘下胸前配玉，委棄地上，飄然引去，直沒入烟雲深處，不知其所終焉。

「紅樓夢」中，熱鬧、最精彩的一幕——祝壽。

工商晚報

THE KUNG SHEUNG EVENING NEWS
43, Des Voeux Road, Central
HONG KONG
Cable Address 2075
P. O. Box 62

中華民國僑務委員會登記證台僑新字第[illegible]號
中華民國內政部登記證內警台報字第[illegible]號

督印及承印：工商日報有限公司
地址：香港德輔道中四十三號

電話：
編輯部：弍六七八九
採訪部：二五二五二
營業部：弍四弍九六
廣告部：二弍一六〇
社長室：弍五四九五
電報掛號：二〇七五
郵政信箱：六十二號

新聞紙第七二八九號

出紙壹張售價壹毫

政府彩票今晨開獎

頭獎三六八三式七七

彩銀六十八萬四千

第二獎十個每個派彩六萬八千餘元

第三獎百個每個派彩六千八百餘元

二次版

二獎號碼

〇二一五四九〇　〇九五二式八六　〇五三二一五一　〇八六九〇三五　一二九七三二七　一六二九二四一　〇二一六二四六　〇六五七七二二　〇一九一四二九　〇三九四七二六

三獎號碼

〇一五八〇一七　〇七八〇〇三八　〇九八一四四八　〇六一九六五六　一三四一五二七　一〇五二三六六　一六二一〇一二　〇一壹九一七六　一〇〇一八六五　一三五〇三七五　一壹一八八九五　一五二二〇七六　〇六七四二九四　一三六四四八五　〇七八一八〇二　一式〇五二〇二　一六九三九六二　一二一二〇五九　一三八四一〇三　〇一四四八四二　一壹二五四二八　〇八三四九五〇　〇七五五八六六　〇三〇九五〇九

〇一〇六九三三　一二一三叁六七　〇五六九四二三　〇九四九六一八　一二四九六六九　一五九壹一八二　一〇五八一六〇　〇一二五一八四　〇七二八四四九　一〇〇〇七八一　一二八三八二一　〇〇七一五〇九　〇三七六七九七　一二七六五五一　〇三九一八二〇　〇七七五〇四三　〇二九二四五七　一二四九八二〇　〇二六五九三三　一四九六六九〇　一六一五二六七　一壹二八九六一　一四二〇二六二　一六二六一壹一　一二七三五四三　一三一七四三一　〇五〇四六〇四　一二七〇一九三　〇九四〇二七三　〇九一九二六七　〇三四七九六二　〇三五九一六一　〇五九四一四〇　一二九三四六九　一〇六八八七七　〇六一三〇三八　〇五〇七五八二　一六〇〇一三三

一二〇二一四八　〇六九二七九〇　〇五七九一壹〇　〇八二四五〇一　〇七五七九三六　〇九七一四七一　〇七六一八四八　〇四六七二六三　〇九一三五八七　〇〇〇三四八一　一壹一七二六二　〇三八八一四九　一一八四九四八　〇一壹五二式八　〇八二〇三六七　〇五三八三八〇　〇〇八七八〇六　〇七九五〇六三　〇五九六八三〇　〇四八〇壹一五　〇四〇五四九六　一〇〇二〇三五　〇一八六三八六　〇八一〇七四一　一三四八〇七三　〇七五九四五二　〇四六一〇三〇　〇七五九六六一　〇五七六〇五〇　〇四八〇五一二　一〇七一〇九四　〇七三五一四六　〇四一壹一四九　〇九七八七八七　〇二九六四一七　一二四八三七一　〇〇五一六一三　〇五五〇八六三

領獎辦法

凡中獎者必須於一九六三年一月十日以前領獎，繳示中獎獎劵即可獲得獎金。頭獎及十名二獎得獎人，可於本月十六日（星期一）及十七日（星期二）上午九時至十時，往力山大廈九樓畢馬威麥曹公司領獎。一百名三獎的得獎人可於本月十六日（星期一）及十七日（星期二）上午十時十五分至正午十二時往英皇御准香港賽馬會太子行地下辦事處領獎。本月十七日以後，凡領獎者可於普通辦公時間內，往英皇御准香港賽馬會太子行地下辦事處辦理領獎手續。（乙）

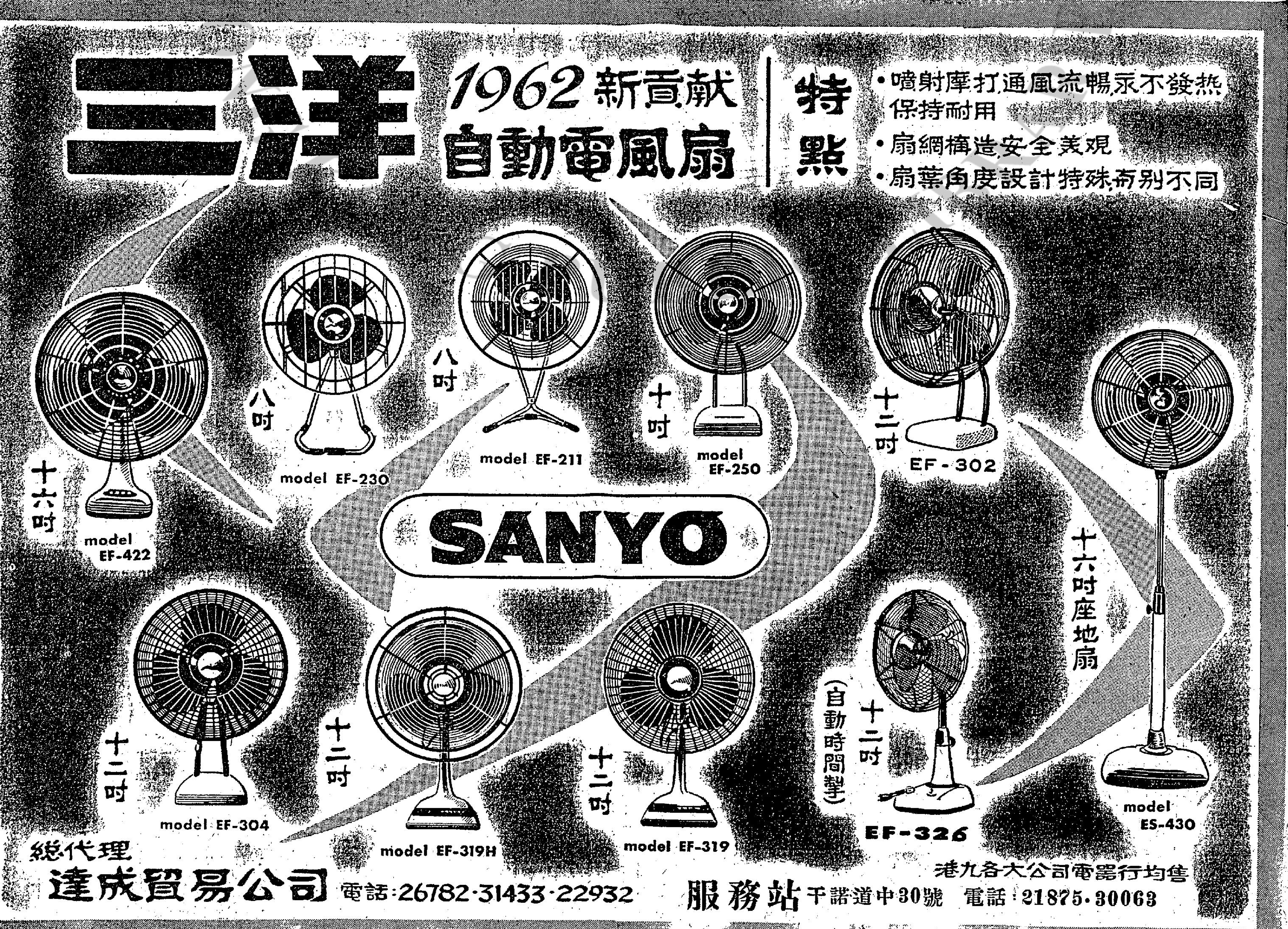

東京的脫衣舞

↑奧倫之回教婦女，七月一日，決定阿爾及利亞前途之全民表決中，在投票站投票時之情形。

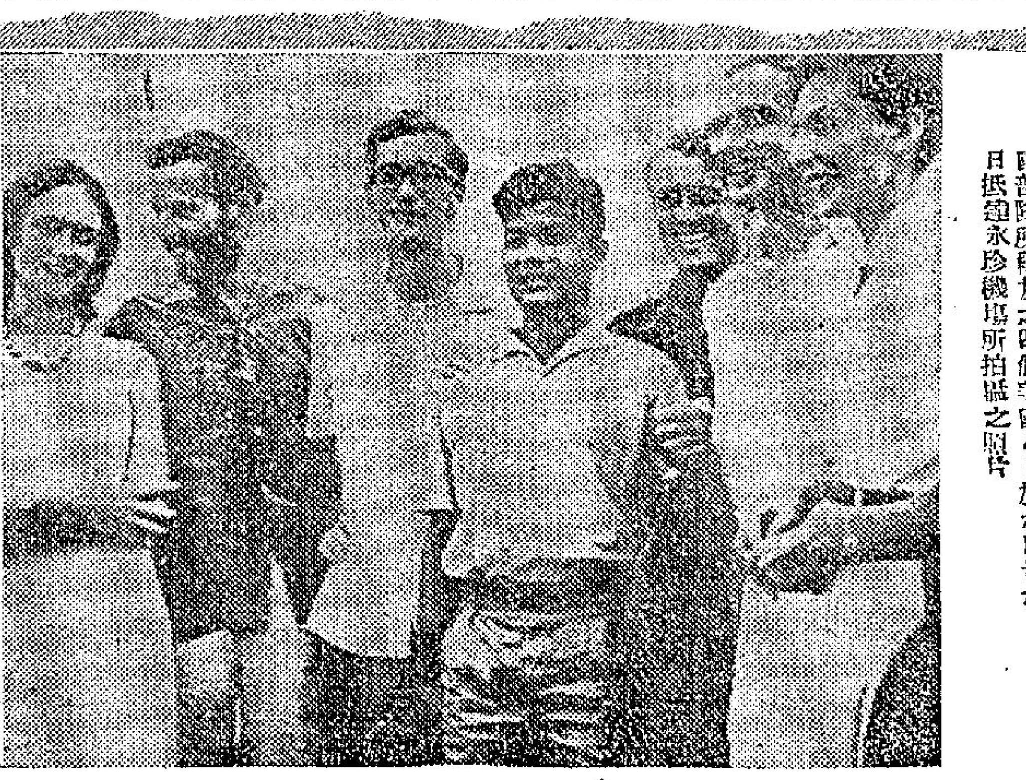

↑圖為在寮國被拘禁後一個月被戰鬥寮國部隊所釋放之四個美國人，於六月廿九日抵達永珍機場所拍攝之照片。

↑穿着新裝之少女，在澳洲大維多利亞城之市街往來漫步，甚至無知之馬兒，亦為之動容。

↓中國四健會七月二日下午在農會舉行茶會，歡迎最近來台的美國兩位草根大使李思小姐和方德，並歡送前來台訪問的菲律賓兩位草根大使返菲。圖左起：前赴美訪問的草根大使羅振芳、安丹、沈澳，菲律賓草根大使馬悌，四健會理事沈宗瀚、會虞白，農復會委員郝夫曼，前赴美草根大使呂學儀，美國草根大使李思小姐、方德。

↑中國小姐劉秀嫚（左）和監證人魏淑娟（右），同機赴邁亞密參加環球小姐競選。

秋瑾女俠殉國五四週年祭

莽莽神州慨陸沉，救時無計愧偷生。搏沙有願興亡楚，博浪無椎擊暴秦。

·道南·

今年七月七日，即農曆的六月初六，亦即鑑湖女俠秋瑾烈士殉難的五十四週年紀念日。她於一九〇八年的今天凌晨四時，就義於紹興城軒亭口下，臨死的遺書「秋風秋雨愁煞人」之句，至今尤膾炙人口。

秋瑾字璿卿，別號競雄，民元前三十七年（一八七五）出生於福建閩侯之家，原籍是浙江紹興，後隨父長於湖南。七八歲時能誦讀詩書，聰慧過人。及長嫻於辭令，工詩詞，習作極美，又習騎馬，明媚倜儻，性情豪放，當時有人稱之為花木蘭、秦良玉再世。

二十二歲時，嫁湖南詩人王廷鈞，生子女各一，後廷鈞捐官入京，女俠隨往，時正中日戰爭之後不久，全國捲入革命怒潮，她受時代潮流影響，益加關心國事。

一九〇〇年八國聯軍攻入北京，訂辛丑條約，她目睹時艱，非常悲憤，立志獻身革命。她的詩風，至此也由婉約而豪放，由清高而沉鬱。其作「寶刀歌」、「懷荊軻」，有「殿前一擊雖不中，已奪專制魔王魄」句；又感時詩云：「祖國陸沉人有責，天涯飄泊我無家」；感慨一詩，則有「莽莽神州嘆陸沉，救時無計愧偷生；搏沙有願興亡楚，博浪無椎擊暴秦」之句；滿江紅詞之「身不得男兒列，心卻比男兒烈」，悲壯雄健，足以見志。

當時她在北京毅然以提倡女權為己任，認為女子與男子平等，一定要做到「有學問，求自立，不當事事仰給男子」。又倡組「天足會」，大聲疾呼，努力促進社會的覺醒，篤信新學，與王氏廷鈞意見不合，光緒三十年（一九〇四）夏天，與王氏離婚後，東渡日本留學。

第二年，國父由歐抵日，七月同盟會成立，女俠由馮自由之介加盟，被推為浙江主盟人。從這時起，她改字競雄，別號鑑湖女俠，寓義於其故鄉紹興名勝鑑湖之水性豪烈，清澄可鑑。她入會之後，以宣傳主義物色人才為己任，江浙省志士，凡與相識者，都由她介紹入會。又聯絡在日女同志，組織「共愛會」，任會長，互相策勵，竭力矯正當時留學界的頹風，遂為留日同學所景仰。

秋俠回國之後，在上海創辦中國公學，以安置回國學生，並作為人活動機關。隨改任潯溪女校教員，未久辭去。以後在上海刊行「中國女報」，鼓吹革命，提倡婦女解放，文字熱情奔放，激昂有力，為中國婦女界出版刊物的先河。

一九〇八年三月二十一日，回到紹興，往大通師範學校，大通為先烈徐錫麟所創辦，為當地革命同志聚會之所，他利用學校與浙東各會黨首領經常往來，取得密切聯繫，並會親赴諸暨，義烏，金華，蘭谿各地接洽，以待時機。

詎知萍瀏事變失敗，女俠的全盤希望，也化為泡影。徐錫麟先生因空言革命無補，乃捐資為候補道，借機行事。後分發安徽，大通學校即交女俠接辦，她借學校掩護，加緊革命運動，使得各地會黨響應，組織「光復軍」，推徐錫麟等五人為首領，女俠任協領。光復軍實力雄厚，上達處州的縉雲以至金華全府，下及於紹興的嵊縣，金華府之金華，蘭谿，武義，永康，浦江等縣，實為其中心。

她與諸同志商定，先由金華起事，處州響應，俟杭州清兵出擊金處，即以紹興黨軍渡江攻襲省城，軍學界為內應，若攻杭州不下，即返紹興與入金華，處州，道出江西，以通安慶與徐錫麟呼應，原定五月二十六日起事，不料事先走漏消息，清吏加緊防範，武義，金華各地機關破露。徐錫麟在安徽亦因五月二十六日在安慶刺死巡撫恩銘後隨即失敗，錫麟亦於被捕後殉難。

至此，清廷大驚，搜捕黨人，女俠於六月初一始獲得皖局失敗消息，局勢急迫，乃決定六月初攻擊紹興城，然後分兵進取杭州。此時紹興劣紳胡某暗向知府貴福告密，至六月初四，清兵即來圍搜學校，女俠不肯出城，終於被捕，解至紹興縣署，又轉山陰縣署，非刑逼供使用跪火磚火鍊，死而後蘇凡六次，女俠既決不吐一詞，最後逼其自寫供詞，她於狂草「秋風秋雨愁煞人」一句擲筆無語。六月初六日凌晨四時，就以莫須有罪名就義於紹興城軒亭口下，女俠死時年僅三十三歲，後來她的骸骨移葬於杭州西湖西泠橋畔，從此一代女中豪傑，遂長眠於地下。

晚暈

並非怪論

預備四兩陳皮送俾甘迺迪總統

·夏潤月·

寮國之所謂「中立政府」組成後，美國佬以為終於將寮國搞掂，甚感成功，曾於上月入寮國之美兵，亦撤退矣，但正當美國佬引以自豪之時，共產黨集團，則拖住咁笑，笑乜？笑老襯見得多，未見過呢個咁大也。

美國政府，曾力促寮國之右派人士向共黨讓步，不惜一再以割水為手段，務求寮國建立中立政府為止，右派迫於無奈，向共黨讓步，於是，所謂「中立政府」，乃勉強組成。

不過，呢個寮國「中立政府」就得人驚突，首先表示，將與東德、波蘭、中共等建立，排開出之名單，先與論交者，皆為左派國家，好彩美國有一寶開二，如果美共亦有個政府，寮國亦將先與之訂交也。不過美共雖無政府，美國後門之古巴，乃反美親共之國家，寮國之「中立政府」，必先與古巴建立外交關係。

老夏自問老眼無花，包冇睇錯，將來聯大開會，不論任何會議場合，寮國必站在共產集團利益之下，可以斷言；將來，美國佬必定大罵寮國之「中立政府」唔夠義氣。甘迺迪會[illegible]，因為美國出咁大力幫助寮國成立「中立政府」，而此政府唔中立，竟然親共，則想話唔嬲都唔得也。

何以由美國極力扶植成功之寮國政府會親共？此中原因，早已路人皆知，祇有甘迺迪及其手下之所謂智能人馬，天真夾大懵而已。

寮國三派，一左一右，另一派所謂中立，右派以寮國強人諾沙旺為首，左派以紅色親王蘇發努旺為首，中立派則富馬親王，但富馬親王，祇掛中立招牌，其實係親共者也。所以，新政府勉強組成之後，此中立政府就一再發表反美聲明，並表示要與一切共黨國家建立外交關係。

美國現在之引為不快者，係中立政府之代總理蘇凡諾旺聲明，曾被寮共部隊俘獲之四個美國人，將不釋放。不過美國佬自己覺得，屬於自己之事，寮國之中立政府，一於關人者也。蘇凡諾旺又聲言「繼續接受友好國家援助」，但所謂友好國家，係指蘇聯及中共，而非西方國家。美國曾經一度指出，發表過聲明，話寮國成立統一之中立政府後，美國將恢復援助，但蘇凡諾旺恐都唔提呢筆，大有美金都唔嚟之勢，美國佬對此，能不頭痛？

所以，老夏已準備陳皮四兩，贈予美國總統甘迺迪，等佢必要下氣除痰，唔好因為寮國問題而搞到血壓高，不過寮國赤化，乃遲早問題，美軍現在退泰國，但重返泰國亦遲早問題，美國政客愚昧多於天真，現在已拱手讓寮國予共黨，下一國輪到泰國矣。寄語泰國人民，要企定龍體也。

不開胃的原因及處置

·寶風·

食慾不振亦即不開胃之謂。不開胃這句話，相信誰也聽得多了。也許因為聽慣吧，所以很多人對此麻木了，總認為是小事，實則不開胃意味一個嚴重的問題。身心在健康狀態中，食慾自然是正常的。反過來說，食慾不振就意味身體有什麼不妥當的地方了。

為什麼會鬧食慾不振呢？分析起來，除了因疾病而引起之外，主要原因可分為好幾點。

第一點是口味偏執，老是愛吃某幾種食物，對其他食物通通討厭。長期如是，單因為食品的種類太過單調，營養偏於一方，結果體力逐漸減低，消化器官的機能逐漸變為遲鈍，消化液分泌減少，到頭見食欲消失了。

第二點是缺乏維他命乙一。身體缺乏之維他命乙一，亦會構成不開胃，因為這種維他命不足之時，腸胃機能減低。當熱天時，身體消耗維他命乙一特別多，這是夏天人們容易鬧食欲不振的道理。在夏天裏，尿中所含的維他命乙一數量照例比其他季節為多。同時熱天多進甜品，甜品吃進體內之後，需要消耗多量的維他命乙一，這兩點亦屬夏天消耗多的好証據。相信大家都經驗過，空肚之時吃糖菓，事後飯量大減吧。甜品就是這樣足以減低食欲的。

第三點是精神上的關係。精神影響腸胃，因此精神狀態怎樣，跟食欲關係很大。心境舒暢之時，胃口定必增加，心境鬱悶之時，及用腦過度之際，食欲定必大為減退。

明白了上述幾個主要道理之後，我們便可以針對原因，從而找出克復食欲不振的法子了。

首先針對食物的味道，來調食物，運用複合的調味工夫，將食物弄得可口，食量當能有所增加的。魚和肉類的腥味嗅到經已令人不開胃，加些香辣料，用油炒過，入口自然容易得多。懂得適當使用香辣料，不失為促進胃液分泌的一個好法子。印度人愛吃咖喱和胡椒，目的無他，在於刺激食欲吧了。像印度那樣炎熱的地方，人們難望有旺盛的食欲的。所以，有時吃些少香辣品，未嘗不可以促進食欲。第二、食物不只講味，還要講色。碧見色澤鮮艷的食物，即使肚子不餓也想吃，尤其是夏季，看見鮮綠的瓜菜，頓感清涼，自然誘發你的食欲興趣。第三、食物的形狀，食物又要講究形狀，安放得整齊，切得美麗，配以清潔美麗的容器，你的眼睛亦會指使胃袋發生興趣的。第四、講究食桌的佈置，改善食事地方的氣氛，亦屬提高食欲的好法子。

香港偶拾

·碧奴·

注射矽質液體 最新隆胸手術

·蝶參·

女人想增加胸部曲線美，始終是一個問題，過去整形手術醫生發明的隆胸術，如注射腊質，或縫的海綿質，施用塗藥等方法，都不見有快速的實效，最近日本醫生發明一種無疼痛的隆胸術，可在極快的時間，迫到乳房增大兩寸。

一位年輕貌美的波士頓女郎，她外表漂亮極了，露臀、蜂腰又是雙峯高聳，可是她戴着黑眼鏡，四顧一盼，便踏進一間整形醫生的診所了，她在私人房內，將衣服脫掉，身裁十分苗條，唯一的缺憾，剛才在外面的高聳乳房，是一對義乳，衣裳剝掉，露出平坦的胸部，可怪的是這位女郎，身體其他部份豐滿極了，獨是乳房不發達。

不過，誰也不必替她担心不久她將擁有一對圓美的乳房了。

這位女郎當然也知道過去注射巴拉芬油，使胸部擴大的辦法，或塑膠海綿質開乳房手術，亦可令曲線改觀，但是她懷疑是否上述的兩個方法，能做到永遠使曲線不變化，或鬧出其他可怕的疾病及後果，據說，以往的整形手術，有時把胸部弄得過於誇張，又似乎不登大雅之堂，于是她決定採最新的隆胸法。

最新隆胸術是日本四年前發明的，祇要在皮下注射一種含矽油質兩次，胸部即可隆高兩寸。

這位女郎在診所內一面等着安排注射，同時又有另一個女人替她修指甲，簡單的皮下注射，不過十分鐘後便竣事，後來她那根本沒有存在的乳房，隆起了兩個半斤，不到半天，這個女子的自卑感消失了，她具有充份的女性美，恢復社交的信心，她付出的金錢代價，僅廿五美元而已。

這種無痛苦又不必動手術的隆胸法，在日本固然盛行，美國各地的美容院，也逐漸風行了，各國的婦女都光顧，她們大多秘密地走入診所，接受治療。所注射的含矽流液油質，份量約每一邊乳房為七十立公分，迄今已運用此方法數年，未聞有注射此矽質油液而出毛病，或者有害的投訴，簡單的隆胸術，雖然使乳房曲線擴大得很快，但能保持挺ㄋ不變相當長久時間。

日本女人個子不且，大胸脯者為數不多，她們現在都去用此方法隆胸，據說每次手術需一萬日元至一萬五千日元。這項無痛的注射，在日本乳房注射時間需五分鐘，亦無留下斑痕，或手術後的縫綫遺跡，難怪受女人所喜歡了。

你學虎不成反類貓！

介紹美國家庭度假新玩意 露營的設備與步驟（三）

·仲公·

睡覺竟然用口袋

在帳幕中生活睡覺的用具，是頗費心思的。通常來說，每人都應有一個睡袋（美國人特製一種織維口袋，長及全身。袋內已裝了墊褥，外面有拉鍊，可以將口袋關上，僅餘一個頭露出袋外，極合睡覺之用。）價錢最公道的一種，是鋪有尼龍毛的墊褥那種。尼龍毛的睡袋，如果好好地小心使用的話，可以支持好幾季。至於用「的確涼」毛毯的睡袋，大部是夏天使用居多。除了在最高的山頂上氣溫會降低到冰點之外，也就可以保持適當的溫暖了。至於價錢也不會很過高級的睡袋。一個標準尺碼的睡袋，普通的塞滿了兩磅「的確涼」毛便夠用，如果在溫冰點的氣溫，甚或在零度之下，三磅也足夠保溫了。有一點技術問題，必須知道如何鋪墊褥子，那是先將睡袋鋪平，然後平鋪地氈毛料，用尺量過，兩邊平均是一寸半高，便足以舒服地渡過山頂的寒夜，如果加到兩寸厚，那麼零度下的氣溫，也足以抵禦的了。

睡袋之下，應該鋪上一張塑膠氣墊。三十寸闊的每具約在五元以下便可以買到了。較為耐用的膠質氣墊，售價是自九元一十二元為止。普通設計是多管型的，當然，舒適自然不及多孔型的那種好。不過牠的價錢貴些，大約每具多孔型的膠氣墊，價錢是三十五元了。

應付週了氣的氣墊，只要一個單車泵打已夠吹即夠用發夭。有些氣泵，本來就自備有舒氣的工具，可是不時會失效。

露營的其他必須的用品，包括一兩具單燈和一兩枝電手筒。所以，連同煮食爐等燃料，其就不能不從經濟，安全和何處採購各點先行打算。

其次是煲爐是以手提式為最流行。如果露營的人是女子，更合適宜。煲爐的燃料有的用火油，也有用丙烷（丁）的液體燃料。還有一種煲爐是你可用以煮食。這種煲爐，不保是住在帳幕之內或在旅行車內，須注意空氣的交流，否則火焰便很容易熄滅。

對於貯備容易腐爛的食物，每個帳幕都應準備一個大的冷藏箱。現在美國的露營區，多數有冰塊出售。有些地方甚且有冷藏的設備，可以讓露營的旅客將罐頭冰塊加冷。

此外，每個露營的家庭，均須備有一個工具箱。鐵鍬，鋸子，刀和斧，螺絲批、針線以及鐵釘、繩索都是必須的用品物。尤其是可以抵禦較大的風力時，加強帳幕的聯系，不致為風吹倒，最為重要。所以繩索和螺絲釘子釘及錘釘均可派用場。繩索對於晒晾衣裳，更有特別的效用。

特殊的手電筒電池，特殊的燃料罐子，都應有充份的準備。家庭藥箱，防止日光灼傷藥膏、拖拉鐵鍊，與及可以在帳幕週圍挖掘防水壕用的鏟子和鋤頭。

露營這些用具和器械，自以旅行車較為適宜。要是你的家庭汽車，是一部小包車，那就得加添裝載用具的空間。有些露營人自置或租用一輛小拖車。可是裝一架七分厚的夾板的車頂架，其價值也不太大，自然也可以應付。倘使用具都裝好了，上面最好蓋上一層帆布或厚塑膠布，如此則可以防避塵土、雨水，等等侵蝕。

露營人士一朝建立起新的生活方式之後，其他的方便與及豪邁的節目，便自然而然自己會慢慢增加；經驗也漸漸多了起來。（續完）

西洋漫畫選：手足無措的毛澤東

為什麼動脈管會硬化？日葛野教授發現新例証

·勁之·

日本名古屋醫院的葛野教授，最近曾使用人工方法，以試驗為什麼才會發生動脈管硬化的現象。

葛野教授將兩組猴子，一組四頭是餵以含有脂肪，類似蛋白質和澱類。但這些食品內絕不含有維他命乙六；另一組三頭則用含有維他命乙六的食物。這樣經過了十六個月之後，把二個組別的猴子都施行測驗。缺乏維他命乙六那一組的猴子，均發生很明顯的動脈硬化的跡象，並且，在內臟器官中，顯露有動脈硬化的病徵。而服食含有維他命乙六的食物那組猴子則沒有這種情形。

葛野教授指出，迄目前為止，醫藥界都以為如果一個人的的動脈管內含有太多的血油（CHOLESTEROL）即足以產生動脈管硬化。但葛野教授則從實驗中發現出動脈管硬化的猴子身子，並沒有積著脂肪組織。所以血油積聚太多，足以造成動脈管硬化的要素，不足置信。而缺乏了維他命乙六，則有不少實可供佐證。

葛野教授的新實驗，目今已引起了日本全國及世界上醫藥界廣泛的注意。

調虎離山

·槐遠·

老王問梁鳳道：「你覺得玲玲生得好嗎？」

「好，好極了，」梁鳳是早已經知道玲玲的豔名了，祇是因為沒有機會，所以，至今還沒有見面而已。

「如果你歡喜她的話。」先已說，「我可以負責介紹你與她認識的。」

之後老王將手一招，一個侍者走了過來，他在走到老王的身邊時，立刻問道：「王先生，有甚麼事嗎？」

正當這個時候，會八的一個嘍囉，走了過來，他的主要的目標，就是要刺探老王的真正行動。

到了這裡，老王也就更加要提高嗓子說：「你到後台去問問玲玲小姐，看她表演完後，是不是還有別的應酬，如果沒有別的應酬的話，就請她立刻下來坐坐。」

於是那個侍者離開，逕直走到後台上去，再過了沒有多久時間，玲玲便在化了裝，走到老王的身邊來。她一見老王，就露出一副幽怨的語氣說：「老王，你這個死鬼，這一陣子，你到底是去了甚麼地方？」

「瞧，你這個人說話是多麼沒有見識。」老王笑着說，「我是一個做生意的人，你想想看，我如果不是在這裡的話，當然是一定到別的地方去做生意去了。」

「那麼，你這次回來，可有甚麼名貴的寶石帶來？」玲玲伸出手來向他要。

「有，當然有。」老王回答，「不過，因為現在是在夜晚，我沒有帶出來吧了。」

「你這個壞蛋，既然沒有把東西帶給我，又怎麼能夠空手前來找我。」玲玲做出要走的姿態。

老王連忙一把拉住了她，他說：「你這個人真是太沒有道理了。你不理我倒還無所謂，又怎麼能不理我的朋友呢？」說完之後，他即與梁鳳介紹。

在這以後，他們三個人一起喝酒，大聲講，大聲笑，沒有多久老王便因為喝酒過多，而開始大嘔特嘔，玲玲瞧了生氣的罵道：「你這個人真的太沒有用了，你怎麼能夠這麼不中用呢。」

於是，她將手一招，將侍者叫了過來。她說：「來，快點把他扶到後台上去，等一回待他酒醒後，再找車子送他歸去。」

後來，老王被扶着走了進去，這裡祇剩下了梁鳳與玲玲兩個人在那裡飲酒作樂，會八與他的嘍囉，則始終半步不離的在那裡監視。

到了收市的時候，玲玲與梁鳳站了起來，準備往外走，梁鳳在這時始想到老王，他關心的問道：「老王呢？」

「他已經坐夜航的飛機離開了這裡。」玲玲回答。「剛才他醉酒，不過是作狀而已。」（下）

今日提要：龍王廟唱戲謝神　柳樹林會藝惹禍（三三）

上文簡述　上文講到順姑六歲習武藝，至十歲施展來就，得遇老婦，其父姚師父寄居，云係平江老白道姑，住持居士。一經半年後，某夜老婦來到閣中，授順姑功夫。是夜順姑熟睡，不知不覺間，已與老婦同立於月下，而不驚慌，老婦認為是奇才。

順姑稱老白頭居士為奶奶，在湖南稱奶奶即是祖母之意。老婦大喜，當下指了天上的星星對她道：「孩子，現在當子時，這天上有這麼多的星星，和了這個月亮。在白天之時，天上有一個太陽，如果沒有太陽，天就不會亮了。所以這日月星，稱之為三光。凡一身體之內，就是要將這三光的精華，吸到自己的身上來，才能長生不老，永遠可以存在世上。人是只有百年的血肉之軀，也和日月星一樣，都是一樣，吸了這三光之精，人就能和日月星同在了。這道理很簡單，只有人能悟得出來。」順姑聽了，好似已明白了一半，笑著答：「奶奶，這道理很是。」老居士就立刻傳授她練功的要訣：有月光之夜，必須對月光做功夫，沒月光時就對星星做。如果天陰天雨，就在房中坐在床正中間打坐，吸三光吐納。順姑牢記了，老居士叮囑她道：「以後每七天之夜，就來一次，你不可告知父母。」順姑聽授之後，跪在地上，向老居士叩了四個頭，口裏還說道：「拜奶奶為師。」從這夜起，順姑就每逢天一亮起來，向初昇太陽吐納，口中念那密咒。

金鼎閣河

新提刀人物

鳳子插圖

第四回　俊嶽雲勝三太子　蛾眉映雪九蓮花

姚老大和鳳哥，還以三教九流的乞丐，玩蛇的叫化子，江湖賣藝的，變把戲的，都有。姚老大帶領妻妾孩子，全家進廟來到正殿，先燒香敬過了龍王。他家是爺爺輩生的，歷代都來湖南廟會，燒的也是最貴的好香。行完禮之後，女眷們今日不必避嫌，不但出來買東西看大戲，還可以到搭了木棚的大茶棚去吃茶。只為人多，留約了在鴻泉茶社，各人下了三桌地方，就遊玩完了之後，就到鴻泉來相會吃茶飯。順姑除了她兩個年青嫂子，一同去買花布魚的，然後轉了去看賣藝的，變戲法的。這些在湖濱住的人，因為平常少進城市，覺得樣樣都新奇。三個人正看得熱鬧了，便走出了人隨來。只見這片都是極大的古柳，成了一片長的柳林，一個大約有一二里遠。吃的玩的各種攤販，都擺在這柳林之內。大家登岸到龍王廟來，只見人山人海。

一共十九天，上下四鄉經過，都來燒好香，凡近來保平安的人，不論士農商旅，都集在龍王廟來，因此岳州洞庭湖的這座大廟，坐滿了人。門外大坦地下，正對面是大戲台，由各城約了戲班來唱。一十九天的謝神戲。順姑跟隨父母，和嫂嫂們，並四個哥哥，和她的大媽、二媽，由家中坐了自家的船隻，前後共有五艘，浩浩蕩蕩，來到了岳陽樓下泊了。

只見吃這的玩的，各種攤販，擺了足有一二里遠。得幾棵古柳，都要兩個人才合抱得過，卻有三四處圍了許多人，在看賣藝的玩把式。她大嫂笑道：「小妹，不如我們去看看，你平日說武藝，父親和你哥哥也是大家稱道的好手，不如看看這江湖賣藝的，到底有什麼真本事。」順姑笑道：「去看就玩，有什麼不可以。」三個人於是擠進去。左右看的人，見是個江湖上的玩藝，未必就是花拳綉腿吧。順姑在前，只須兩臂一撥，就讓出了一塊地方來，兩小嫂子，隨旁站了進去。一圈人前，正當大柳樹間的一大片青草坪，順姑站在兩嫂之中，見中間是一個大約五十歲，有點八字鬍的一個漢子，上身脫了光膀子，下身穿一條藍布紮腳褲，帶了三個女兒在玩刀。最大的已二十多歲，最小的一個，也只得順姑大小。當時是兩個女兒對刀，刀法竟是少林派，隨後就是老者和最小的女兒，相對拚打。小女孩子用雙刀，老者用一根發亮放光的挑東西的老扁担。

大家聚精會神，正看得入神之時，忽然看的人當中，紛紛讓路，一個穿黑綢大褂的漢子，帶了如狼似虎的五六名大漢，闖了進來。鄉霸道：綁起他父女四個來，不要放走他。正是：

精彩百出，好因為是有心裝演，

焚琴煮鶴，十分兇惡。

綠骷髏

穆穆著

一三六：氣息奄奄

大海蛇向周揚的身子發狂亂噬，那是不得了的，他只有把手中的殘手槍不停地揮動，希望把海蛇驚嚇；只不過，而為了身子雖然動彈，極盡自不靈活，而那條大海蛇，知道敵人要對付牠，總已留意，張口狂噬之間，雙眼不斷閃動，處處躲閃。蛇的動作，靈活而不會在人之下，周揚是個殘廢的人，自休想把蛇斬得到了。

周揚無法擊中海蛇，自更顯出海蛇的靈活與兇猛，但見這條長過兩丈的大蛇，竟如流光石火般快捷，在騰挪之際，進退之間，起落之際，而排出了森森的利齒，在周揚身手上狂噬個不休。周揚在這個時候，不只有氣，簡直就是憤怒得要噴火，他大怒咆哮，把蛇咒罵；但蛇始終不去理會他，只一口疾進，一口退回，瞄準有利位置，便又疾進，周揚的身子已中了幾口，升天還難了。

周揚想要擊中蛇頭，是比登天還難的。凝聚而仍不能把蛇頭命中，周揚怒氣之下，不理端的，只是亂揮。這一回可遭殃了！他亂揮之間，竟給海蛇纏住了他的手肘，沿臂膀腰腋之下，海蛇便纏著他的身子而上，張口向他頸、臉和肩頭狂噬，去纏咬。疾游之下，尾巴還不停地攪動，狂噬之間，他的身子，頸、臉和肩頭給蛇狂噬，已是非比尋常，身子給蛇纏上，簡直只有死的份兒。命明明見這樣子，禁不住嘆道：「周揚一生在邪路討飯吃，荒山大海，總會知道蛇的特性；穿越過不少，

今天無法忍奈，便一子錯，滿盤落索了。原來，擊蛇之道，是要有技巧的；但要一擊致命，須要擊牠的第三節骨，實在不易；那第三節骨，為了目標太小，實在要命中第三節骨，以求其次便擊蛇頭，除了第三節骨和蛇頭之外，其餘部份，縱能擊中，亦不會生效。如果以捧擊蛇，蛇必沿捧疾上，正合特性，常言道「打蛇隨棍上」，自討苦吃而已。現在周揚雖不是以棒擊蛇，但揮臂而出，便形同棒子一樣；不把蛇身擊中，也還罷了；擊中了腰腹之下，蛇自不會有不沿臂直上之理。周揚當有這種常識，只是怒火大熾，不理端的出手，便給蛇纏上了。

那時候，周揚身子給蛇的身子緊纏得像粽子一般，連那條僅有的右臂，也被纏得無法動彈。大概這條蛇長逾兩丈，足以把人的身子纏繞而有餘，殘廢的周揚，更給大海蛇纏得像粽子一般，臉、頸和肩頭給蛇狂噬，這即是說明他已向死亡的路子行進了。

所欲為了。周揚身子既被纏繞之初，他尚能掙扎，但掙扎了半小時之後，便告無力，渾身焦熱劇痛，給蛇噬得傷口四週肌皮，都紅腫起來，大概海蛇之毒，相當厲害，蛇齒下的傷口，不久便告發，周揚以極傷極疲的殘廢之軀，又怎能在蛇毒之下支持過去呢？他無力掙扎了；無力掙扎之後，眼一翻，便是氣息奄奄，呼吸短促，躺在礁石上等候死神降臨。（一一四六）

失去的一日

科學幻想小說

高天堡

烏子明與和修兩人，對於徐文濤的出現，非但充滿驚喜，而且有一種這是個他們救命恩人般的感覺。

「請坐，兩位，」

徐文濤一邊在招呼，一邊便順手地把會客室的門關上了，然而，他們臉上都顯露出一點迷惘的神氣。他是一個聰明而機警的人，但是還不明白他的說話的事情，只有許多事情實在還想不通，所以他像一個初次學步的嬰孩，一般地，抱著懷疑而且提高警覺地坐在他們對面的沙發上坐了下來。

「我們……」雖然是初見，但是我對朋友是無有不歡迎的，我就不知道你們用的什麼辦法！」

這幾句話說得烏趙兩人有點摸不着頭腦。

「也許我根本不必向你們採用了什麼方法。」徐文濤又搶先說了一句客套話，他的臉上神情突然轉成一種要求的心：「多少錢？你們說罷！」

鳥子明與趙修兩人被他這一問，問得面面相覷，他們看著胡塗了，覺得事出意外，不由不約而同地問道：「你這話是什麼意思？」

這一次輪到徐文濤胡塗了，可是他頓了一頓之後有點緊張地道：「這不是很明顯的事嗎！你們弄到了我的領帶扣針，弄到了一……一條短」

褲，也許你們已經有了照片，我……我……我不知道你們用了什麼辦法？我也不管它了！多少錢？」

「照片，是的，我有兩張照片，祇是」

不大清楚，那中情緒見趙修又在旁插說：「但是，我們並不是想要什麼錢。」

「那麼你們要什麼？」徐文濤詫詢如何也不肯相信這句話，他自從發現自己的

讓我從頭說起。」烏子明有點面勸，立刻從懷中取出那天拍的兩張照片來，遞到徐文濤的面前，徐文濤的臉色頓時泛白，祇

扣針與褲拉的底褲失蹤之後，就知道事了，並且那證物那出來給徐文濤看，那是一枚領帶扣針，一個片上的留字，便認定了有人要向他敲詐勒索，想不到卻是那照片，徐文濤的臉色一

長空箭血

王香琴

十五：天太無情

在大帥府的第二天，萬西來百變神狐仰印宋同鳳樊英，都到了鎮江的金山衛，萬西來心裡總是放不下，潮潮沿黨樊英和多龍有很大的仇怨，懷疑未必假個給亂兵殺死，要是仰印道，我要到南京城，盜取多龍的屍體，大局再沒法扭轉了，老和尚就此放船出海，在海外找尋一片乾淨土，過隱遁的歲月，也是好的。」

「我和你同去。」百變神狐也覺事情古怪，站起來道：「卻坐着不動，百變神狐道，樊英兩人要去，心裡一念，將來，我們會有機會再相見的。」

樊英，你和大師去吧！」

等人上了船，萬西來在鎮江城裡，買了兩匹馬，跟着大道，向南京跑去，這時江南陷落已久，戰爭的氣氛，漸漸成了過來，流亡的人民，也聚集過來，一切回復舊觀，兩人滿懷心事，都記掛着多龍，萬西來道：「我不信多龍真在亂軍中死去，這樣一個人才，未免太可惜了。」百變神狐也不信多龍會迅速的殺死多龍，說道：「死是活該的，多龍不在這時死，難道要在數十年後，老死在天刑地獄之中，但我以為他不該死得太寂寞。」

兩人趕了一天，到了南京，兩人化裝進城，這時京城早已解嚴，行人進出，都不受限制，兩人在一間近帥府衙門的旅店住下，一到城裡，便知多龍未死，樊英說他死去，顯然是存心不救他，多龍假是給多鐸殺害，定必號令轅門，城裏的人，不會不知道的。到了夜裏，兩人悄悄的跑出旅店，入夜後的街道上，行人稀少，兩人到了帥府衙門後邊，不見有什麼嚴密的守衛，都很高興，先後施展壁虎功，爬上牆頭，輕輕的跳下園內，兩人的輕功絕頂，膽子又大，這一次來，早存了一拚的心意，什麼也不怕，到了園裡，躲在一棵大樹後，幾個武士，在石階前不斷去，祇見堂上燈燭輝煌，幾個武士，堂上有幾個人在賭博的護衛，這是值夜的衛士，與高彩烈，有一個輕袍緩帶，儀表軒昂的男子，賭得特別開心，正是多鐸，萬西來對百變神狐道：「多鐸也太斗膽了，要殺他，真是易如反掌，可惜我們要救多龍。」

百變神狐早把一枝箭拔出來，解下了他背上那把特製的小弓，答道：「正因為要救多龍，便非把他殺死不可。」把箭搭在弓上，颼一聲，箭像流星一般射出，正中那人的心窩，一聲不響的跌在地上，百變神狐萬西來在園後跳出，身直上，既也奇怪，堂上的燈光，翻眼完全熄滅，石階下那幾個武士，也向左右散開，萬西來吃了一驚，忙把腳站着時，百變神狐已撲到堂上，四下裡還是一片沉寂，萬西來忙喊道：「老狐狸我們去吧！」百變神狐也覺得形勢不對，正要反身退走，四下裡喊聲大震，在昏黑中間，也不知有多少大兵衝來，祇覺四下裡都是人。（二四四）

杜十娘

南宮搏著

王雲晉

沉淪

這樣，他們又捱過了半個月。李甲的積蓄終了，親戚朋友，都在疏遠他——他本身，自然也覺着的，如今他又記起了父親的話：妓院，會使一個人沉淪。

於是，他自問：「我沉淪了？」

於是，他悲傷了，好像冷水澆在背脊上，從內心萌生陣陣寒意。

於是，他去找柳遇春。因為，柳遇春是唯一不疏遠他的一位同學；李甲愁眉苦臉地將自己的情形告訴他。

「千先兄，」柳遇春沉地說：「在一個多月以前，我已看出你沉湎在教坊司中了！那是不能勸的，所以我一直不表示意見！現在，你自已覺得了——」

「遇春兄，我怎麼辦呢？」

「怎麼辦？」他一蹙眉，笑道：「你扮演一次浪子回頭，不再去教坊司，還有什麼問題！」

他沉吟着，實在，要他不再去是做到的，可是，他又不肯立刻承認。支吾着說：

「我欠了許多債——」

「你去與不去教坊司，與債務全無關係，現在的你，反正沒有能力還債，你也無此能力，再去的話，到你的錢，除了還不到錢，不去，你還有一日能清償債務，再去，祇會沉落更深！再者，當床頭金盡的時候，媽兒看你——一——你再去，也會難堪的。」柳遇春望著說：「千先兄，我猜想，鴇母和十娘對你的面色不會很好吧？」

「鴇母，是的——十娘從未因我床頭金盡而顯出不歡的顏色。」李甲終於正經地說：「我知道，我不該再到杜家院去了，可是，我又捨不得！……」

「還是有情，如果是真正捨不得，那就去吧，到了恩盡義絕的一天，你再決定！」

「遇春——」他的身體發出了抖顫；「她——她會不會趕我走……」

「這個，我不敢說，通常地，妓女是不會接待無錢的嫖客的，何況，十娘本身，是不是能作主留你，也難說，在妓院中，還有兩句話，叫做姐兒愛俏，鴇兒愛鈔；十娘也許會喜歡你，可是鴇母卻是最現實的。」

「遇春——」他痛苦地搖搖頭，不知如何是好。

在情場中的男女，是祇有自決而無法由旁人出計解決的。他們之間的談話，沒有結果。

但是，在這天晚上，李甲回到杜家院時，鴇母守在下面，向他索取閑錢。李甲紅着臉強笑道：

「明天——我家中匯款，明天可以到此。」

「李公子，真不好意思——哦，明天好極了，我家一屁股債，明天要還！」鴇母再補足一句。（一二八）

晚香

鐵劍朱痕

諸葛青雲

二十：桃源何處

茹天恨點頭說道：「孟公主所見極當，此舉不但關係傳天闕古劍香二人安危，並有關『桃花源』左近的無數苗民身家性命，茹天恨決不敢特技逞強，以免有所阻越，凡事皆必敬遵公主盲意就是！」

孟小霞聽得這「公主盲意」四字，似乎又有弦外之音，不由妙目凝光，一注茹天恨，祇見這位「丹心劍客」，負手看遠，別無其他異樣神色。

這時四名苗族勇士，已牽人將長繩一鋼鉤，以及幾頭燒烤得奇香撲鼻的野鹿，一齊取來。孟小霞因鉤繩之事，既屬冒險性功的苗族勇士，命其餘諸人，回轉「桃花源」內！

所留下的那兩名苗族勇士，用長繩縛餘合上的死如入指粗細，把特製鋼鉤，綁在久浸桐油的合股長繩之上，然後選揀一隻最肥野鹿，極其小心地，從割鹿腹，藏入鋼鉤，再以麻線縫緊！經過一陣忙碌，一輪皓月，已由東面雲海湧出，斜掛峯尖，天時約莫到了初更左右。

孟小霞向茹天恨白元章笑道：「茹大俠及白大俠請看，如今時已初更，潭底靈猿等物，再不投下，潭底那條孽龍，就要翻騰作怪！」

就在這說話之間，那孤本來平靜無波的潭水，突然狂瀾，好似有奇強火力，在潭底燃燒一般，使得潭水混濁，並翻翻滾滾！

孟小霞微一揮手，兩名苗族勇士，立時抬起一隻靈猿，一隻烤猪，投入潭內！「丹心劍客」茹天恨知道時機將至，遂把那條浸油合股的百丈長繩，在四五株合抱互樹根上，盤繞一匝，先作準備！潭水滾翻，投入潭內以後，果然波濤洶湧，「桃花公主」孟小霞遂自囊中取出一柄長約二尺的革鞘短劍，纖手微與白元章，含笑說道：「白大俠請看我這柄家傳短劍，是否可作屠龍之用？」

白元章接劍一看，不由好生驚奇，因為那劍鞘雖乃百年鯊皮所製，劍鍔以上，卻鑲有十餘粒晶芒奪目的希世明珠，鍔上四塊上佳翠玉，價值之高，幾乎不可估計？

微微一愕以後，抽劍出鞘，越發不禁住地，出聲驚嘆！原來劍長祇一尺七八，但劍尖鋒光芒閃爍伸縮，卻足有三四寸長，通體寒光如水，掃目森肌，委實是一柄從未見過的無上寶刀。

白元章仔細看完，還劍入鞘，遞向茹天恨嘆道：

「茹兄請看孟公主這柄短劍，價值非凡，不但遠在那柄『綠玉青芒』以及『朱虹劍』，恐怕還要勝過那柄『綠玉青芒』，被稱武林第一的『朱虹劍』，也難與匹敵比較？」

茹天恨搖手不接短劍，卻向孟小霞笑道：

「茹天恨不看可知，孟公主這柄短劍，定是已有兩百餘年深藏大內，未曾在江湖顯露的先秦神物『屠龍匕』！」（一二八）

毒品

廿夜俠驚故事

章遜馥繪著

「我們要你出來作證，証明一件驚世事件的奇事。」趙修兜用的什麼方法。無怪大家都頗不懷了。

他覺比較老練與安定，他知道徐文濤誤會了，立刻一擺手，向烏子明道：「你把詳細的經過向徐先生談一遍吧！」

於是，烏子明把那些事情一樁一節從頭說了出來，說完

初來滿懷疑，及至烏子明說出他與那房中的奇特姿勢與靜情，他的臉色不由白一陣，紅一陣，他便

無法不相信那些話，他坐在沙發上半晌說不上一句話來。（一一九）

⑨陳開說着便招呼他們坐下，三小姐坐了下來，佛立特也無可無不可的跟著坐了下來，招呼侍者，要了東西，佛立特就和三小姐出去跳舞，就在這個時候，陳開見一個女人走過，知道她的身份，便叫她冒充他的舞伴，坐了下來，三小姐他們回來時，他又介紹了。⑩陳開請求佛立特，讓他和三小姐跳一支舞，在跳舞的時候，三小姐喻偷的問他：「你怎麼不去和她們一塊陳先生們，生他們！」與：「你可不必擔心，一切都已安排好了。」「真的已安排了人，陳開不但安排，還將自己也安排在時間消耗，他是要把這段時間盡一有什麼好，而且萬一有什麼意外，也可以拉出証人來証明他是在道段時間裡，並不是在七號天，所以他特地要三小姐加着變，他們參加舞會，因為外國人比較爽直，容易從人們利用……

西線有戰事

佐治巴爾作・林荷芬譯

一一九：憎恨與愛戀

「那時候，他還沒有認識我們！」老婦人的語氣充滿了勝利意味，彷彿在一場爭辯中終於佔得了優勢。那時候，他還沒有認識我們，他遇見鄰村時，滑也不滑地——所以，那時候他絕對不會愛上新村的。你說，我們的看法對不對？你當時實在是一樁相當危險的事，他看特別優待我們的部下鄰官到道的。當時，甚至牧師他也認為此舉對他極其危險，而牧師是經驗豐富之人，你說明白一司令官從未——從未以敵人的姿態出現在鄰村，現在你瞭解不瞭解？」

「我開始有點明白了，」巴士特說：「但是，除非有特殊的理由，否則一個德國軍官決不會加此友善的。」

「他當然有他的理由。」

「什麼？」

「司令官是一個好人。」

「僅此而已——」巴士特頗表懷疑。

「請我也告訴你吧，」老婦人幾乎憤怒了：「我雖然是個老太婆，但我們也很有朋友的。不僅是粗野和荒唐的朋友，做我們的朋友。不僅是粗野和荒唐的人，而且上帝可以證明。」

「戰爭正在進行，而他是一個敵國的軍官，他用什麼方法來戀愛法國人的朋友？」

「還有比戰時更好的時間嗎？戰時，相信我，有一天，當事情成為過去的，那時村民們仍會在她們的舊記憶中提起司令官的，她們已經說過了，道裡也有。」

部分人憎恨他的！」

「我會繼續這樣說嗎？」時還說過：當人們愛什麼時，那是免不了的事實上，他一直很司令官的立場，但是從來些不好的，因為他們是恨他的話，他司令官的意志中可能不是反的心理必須有所瞭解，當過司令官。你對於村民們的憎恨，沒有一個村民真正去愛一樣東西，那一份愛戀就會變成憎的的！」

「你的看法也許是對的。」巴士特躊躇地說。他的智慧已沒有力量去分析這件事了。瞭解你的敵人，憎恨你的敵人。

就在這時候，老婦人又開口了：「即使司令官員是我的兒子，我也無法給他更多的愛了。我知道他已死去時，我竟哭泣起來了，我的兒子也消失了，就如此深切。甚至我為他的失意，我也是無法找得更好的地方使他得到安靜。現在，我倒也給他一的老婦人間：「你說了一頓，你在司令官身上找到了什麼？」（一一九）

兒科專藥
宏興鷓鴣菜
拱士敦道宏興有限公司

娛樂百老滙　大華　樂聲　麗聲　皇后　皇都　利舞台　樂宮　新華　豪華

第十一天！比特蘭卡斯特 歐尼斯寶格寧 聯合主演 五煞星
連日狂滿今天請早 南美夜牛活
今天請早 細甸浴血戰 Merrill's Marauders
今四週第放映 錦繡山河烈士血
今天隆重獻映 午後槍聲

麗斯　百樂門　京華　東方　新世界　都城　樂仙

昨日狂滿請早 魔宮春潮
週末請早 美日雄師
今天四場仍映 裸女與色狼
狂滿請週末早 四大魔王 The 4 Horsemen of The Apocalypse
今早滿請 法魯王地下宮殿
亂世霸王
今天七院齊映 豪門春色 各院仍送照
今第九天續映 珍珠淚 HER PEARLY TEARS 尤敏 雷震
今天週末 請早定座 于素秋 李鳳聲 火龍怒吞雙虎將 馮志剛編導

惠刊本報廣告者：請撥電話二弍一六零洽

淺野七賞牌洋灰
淺野七賞牌白色洋灰
日本洋灰股份有限公司
日本・東京都千代田区大手町・大手町大廈
CABLE ADDRESS: "ASANOCEMEN"

分類廣告
請的士司機
公寓
萬茂公寓
治香港腳

西環凌晨大火 金屬廠遭焚燬
一人失踪起火原因待查

【本報訊】今日零時五十七分，西環卑路乍街二十號C－D號榮東金屬製品廠，突發生火警，至一時四十分已撲滅。揭帶，有一名姓陳之夥伴失踪。至今晨十時止，仍未有發現。今晨火警，一度十分猛烈，當局之警鐘，由三級改爲四級，意即可能蔓延及可能有人命危險。因此當局派出九輛滅火車到場。

官方今晨稱：起火原因仍未詳。發生火警現場之卑路乍街二十號C－D之榮東金屬製品廠，該址係兩座相連之貨倉式之房屋，以製造煤氣燈爲主要產品，其右側爲年前被烈火燒毀之永誠隆貨倉舊址，現已拆爲平地，左爲三陽製鐵廠，起火時榮東製品廠之閣仔有伙伴多人住宿，消火後，各人狼狽逃出，消防車隨即抵達現場灌救，因各物乾燥，隨即燎原，金屬即燒至通頂，左鄰之三陽製鐵廠亦被波及。榮東金屬製品廠及三陽製鐵廠月前已獲政府通知在月底前遷出，榮東製品廠且已找到新廠址，而部份職工與機械及器材，已遷往新址，惟廠內尚有一大批已製成的煤氣燈，故今晨一炬成災，損失相當嚴重。

工業總會請政府 應付日毛紗傾銷

【本報訊】工業總會已推派三人代表團，訪晤政府，請求採取迅速行動以應付日本在港傾銷毛紗。代表團係以代理主席爲首，即將以本港毛紗情形向當局報告。

與此同時，英國毛織業對日本傾銷事亦十分關切，英駐港商務專員戴堅博昨約晤毛織業廠商，請彼等將日貨傾銷及對該業之影響，詳細報告，較早之前，英專員接到倫敦商務部之訓示，表示對日貨在港傾銷之關注。

毛紡業指陳，日貨以低於成本百分之二十價格拋售，因而威脅本港二千工人之生計。該業要求政府向日本提出抗議，及立即禁止超過每年一百六十萬磅之輸出。（己）

教會服務會 三人救濟計劃 設醫院託兒所職訓班

【本報訊】世界教會服務會及國際救援會將在本港設立一間有三百病床之醫院，一間酒店人員訓練學校，及六家免費託兒所。

此項計劃，係響應輔政司白嘉時之呼籲，協助本港解決難民問題。

世界教會服務會香港分會主任麗斯稱，尚在討論階段之醫院計劃，地點仍未決定，但將建於九龍市區，連同護士學校，全部建費約達一百二十五萬美元，此醫院初期將由海外人員及在徵聘職員主持。

國際救援會負責人羅斯稱，該會總部正爲港澳救助計劃展開籌款運動。

選擇辦託兒所之原因係本港頗需此補計劃，許多年青之母親，因兒女乘累而不能出外工作，補助家計。將來六家託兒所均設於九龍，每年經費約八萬港元，大部份用來食糧方面。

至于酒店人員訓練學校則設於澳門，因在澳門開辦費用較廉。羅斯估計，該校之建立需費四十五萬六千元，此校仿寄一由有經驗人士管理之酒店，並有英語訓練。教職員將在港澳招聘。

羅斯稱，該校每六個月訓練一百人，據稱，此計劃已與香港酒店商會充份合作。一切款項由美國人士捐助，而非由美政府撥助。此外，救援會在港繼續辦理青年難民職業班及協助其就業。（日）

睡中被擊 手錶失去

【本報訊】由於近來天氣酷熱，不少商店夥伴，晚上架床在門前露宿。今晨四時三十分，筲箕灣成安街十四號C門前，有一男子在該處露宿，詎於好夢方酣中，突被人用硬物向其頭部猛擊，當堂頭破血流，受傷流血，事後發覺其腕間所御之得其利士牌手錶不翼而飛，疑是匪徒將之擊昏時劫去，乃即報警，由警送院救治，警探在肇事地點調查下，疑匪徒係一十五六歲之青年。（耀）

美領月底簽發 千名學生赴美

【本報訊】美國總領館發言人稱：本月下旬或八月初旬，領事館將簽發一千名香港學生赴美之入境證。此一數字，據稱：大約與去年赴美深造之學生相等。

發言人否認領事館考慮撤回赴美深造入境簽證。處理情形，大體上與去年相同。實際簽發數字視乎會考結果而定。至于目前簽發者，祇限于已畢業者。下週，美領館可能發表證明，說明申請資格。（日）

大陸學生經澳來港 可向澳商會登記

【本報澳門訊】香港移民局宣佈，大陸學生暑期赴港渡假放寬入口辦法後，澳門商會昨亦宣佈接受辦理，其辦法如下：㊀申請人須携備通行證前往商會領申請表。㊁申請人將表填妥後，須覓商會之商店會員，蓋章担保，然後附同本人正面半身相一寸相片三張，送商會審查。㊂申請日期由即日起。㊃申請時間，每日上午十時半至十二時半，下午四時至六時，（星期日休息），另一項證明：担保人必須保證申請人于一九六二年八月底前返回澳門，否則須負法律責任。

尖沙咀區失竊案件

【本報訊】今晨九龍尖沙咀疏利士巴利道九號二樓，發生失竊案一宗。事主於今晨前往警署報案，計失竊物有毛絨三幅，十八K金戒指一隻，手錶一個，共計損失約值二千三百元。

大火後之現場情形

本港發生颶風時 天文台直接廣播
俾能更迅速使市民週知

【本報訊】本港目前已入颶風季節，但颶風警報之發出，今年將更迅速。

天文台長願遜稱：天文台已作若干改進，使消息傳達至公衆之時間，再爲縮減。

今後，香港電台中文廣播風暴消息，將由天文台一宣佈員直接由天文台廣播，但英文台則向由廣播台宣讀。

香港海岸之颶風訊號站已大大增加，數月之內，所有均配以新裝置，俾日夜均能清楚顯示。

天文台長籲請居民，如必需獲知風訊時，幸勿致電天文台，應向公衆諮詢處查問。

渠奉勸居民，於一號風球懸出後，應留心進一步之發展。于三號風球懸出後，小船艇及岸上移動之物應準備，大船則應移泊颶風浮泡。當五號及八號風球懸出後，所有準備颶風襲擊之措施必須完成。居民非必要不應外出。（日）

（本報記者官攝）

大陸難胞一批赴台

【本報澳門訊】十七名志願赴台之逃澳難胞前往有關當局辦理一切赴台手續。該十七名逃澳難胞，其中有九名獲得「難總」於暫作收容。據所知，該九名獲得收容之難胞中包括有學生、技工等，至「其他八名，亦有知識份子及曾警中共公務云員。

疋頭零剪商會 今日旅行

【本報訊】港九疋頭零剪商同業會，爲使會衆愉快身心，定今（七）日下午一時三十分，由中環統一碼頭乘趁專輪前往長洲東灣旅行游浴，船上設備管樂、抽獎等助興。經分函邀請疋頭行商會、疋頭批發商會、花紗疋頭公會諸同業先進，屆時參與同遊聯歡。並定是日下午三時在長洲博愛孤場邀請當地同業茶敘。

民航德航交換空姐完成

【本報訊】民航與德航小姐交換的節目，「橫渡大陸飛行」的秩序，於昨（六）晚在香港大華飯店舉行的晚宴作爲結束典禮。

民航空運小姐余爲縈及徐嗣君，她們覺得德國人來遠東旅遊的潛力很大。

在交換節目中，兩名德航小姐甘爾曼和魏絲蒂，在過去兩星期間飛行於民航公司的客機上，她們對這次的情形，亦深感「興奮」。希望能夠在遠東居住。

圖爲左起民航公司經理白羅本，民航空姐余爲縈，德航空姐魏絲蒂，民航空姐徐嗣君，德航空姐甘爾曼，德航經理特斯與。（本港記者邑攝）

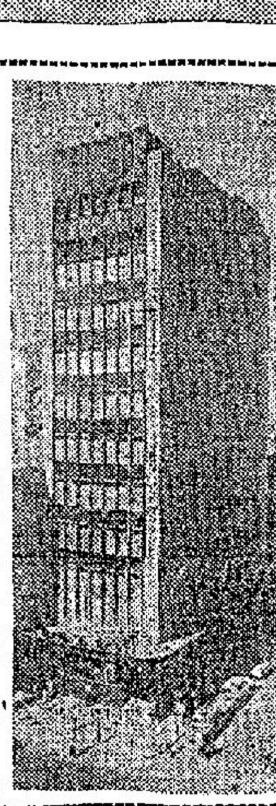

左圖：東亞銀行旺角分行大廈外貌

東亞銀行 旺角分行 今天開幕

【本報訊】據東亞銀行發表稱：該行九龍旺角分行今天開幕，酒會定於下午五時至七時半在分行行址舉行，款接嘉賓。

東亞銀行係本港歷史悠久、作風穩健、基礎穩固之華資銀行。創辦於公元一九一八年，四十餘年來以純正宗旨，忠誠服務，爲各界人士所信任，配合社會之發展，奠定其良好之基礎，實行實收資本二千萬元，公積金達一千五百五十萬元，總行與星加坡及西貢等海外分行，皆有巍峨之自建行址大廈，與海外各地代理亦有密切之聯繫，其經營業務範圍之廣泛，服務之週到，爲本港華資銀行界中之錚錚者。

該銀行爲配合工業發展與應付九龍方面客戶日益增加之需要，最繁榮區域與各大商店銀行中心，遂有設立旺角分行之決定。由一九六〇年起開始興建永久行址，今天已落成開幕。查該銀行旺角分行新廈位於彌敦道及奶路臣街轉角，居九龍，樓高十二層，及地庫兩層，除銀行自用舖面閣樓及地下保管庫外，上面十層可供租用爲寫字樓或醫務所。此一輪奐之大廈，總費用達三百五十萬元，由著名之朱彬建築師設計，全部樓宇裝置綜合冷暖空氣調節，有新型電梯兩部及其他各新型設備。保管庫之建設係與總行媲美者，裝設於地庫中，除鋼筋特宜外，有防水設備及週圍厚鋼板牆，以保安全。保管庫大小庫內保險門皆爲最新款式，由美國迪寶公司供給，除銀行自用外，現有保管箱大小約四千個可供租用，將來擴充可倍此數。

此一大廈乃匠心獨運之作，外表莊嚴閎瀟灑美觀，內部精巧瑰麗，設計妥貼，具見該銀行之不惜工本，建築師與營造商亦能推誠合作。所選用材料最值得注意者：㊀外部鋁質面牆，用美國今年面世之電鍍鋁質合金，爲香港第一次採用，㊁配合德國琺瑯色夾層隔熱玻璃及窗國玻璃琺瑯克面磚，香港亦未多見，㊂地下外牆皆用黑色磨光花崗石，增加堂皇富麗之外觀，㊃銀行內部用美國最新式絲玻璃天花隱形照光，亦爲香港首用。

東亞銀行旺角分行保設備完善之銀行，經營一切銀行業務，包括存款放款，進出口押滙，各國滙兌，旅行支票，與保管庫租賃等。全部工作人員數十人，均經嚴格訓練，由李國任經理，馮鑑任副經理，姚誠爲九龍客戶服務。今日爲該分行開幕之日，將由董事局主席總經理簡東浦主持啓鑰，並偕同全體董事經理及分行負責人等款接嘉賓，酒會由下午五時至七時半，屆時當有一番熱鬧。該分行正式營業則定下星期一（九）日開始云。

漁業處職員獲獎學金 習海洋學

【本報訊】合作事業及漁業管理處助理研究官陳鈞銘，現獲得聯合國科學文教組織獎學金，研究海洋學。陳君現年廿五歲，爲香港大學畢業生，他將於今年九月起在澳洲接受訓練，爲期三個月。（乙）

黃大仙 一九六二年新馬典

（十三）

旺財

—操練情形—

（續）

日期	路程	時間	末段	操練人	同跑馬
四月十一日	一里	2·11·0	31·2	貝爾波夫	兄弟
四月十四日	一里	2·05·3	32·1	郭子猷	先兄弟三乘
四月十七日	六化郎	1·30·0	30·0	同上	先兄弟五乘
四月二十日	半里	0·55·2	28·1	同上	先兄弟乘半
（註）四月廿一日出一里，得第二。					
四月廿八日	六化郎	1·38·3	31·0	郭子猷	
五月一日	六化郎	1·26·3	27·0	同上	先頂伏二乘
五月四日	半里	0·58·2	28·2	同上	
（註）五月五日出一里，得第一。					

—出賽情形—

場次	日期	場地	出馬	排位	路程	負重	騎師	成績	名次	距離
122	三月三日	好	10	3	一里	147	梁舜滔	1·46·2	3	負六乘半
（註）沿途走位：7—6—2—2。負於保能勝及老友記。										
146	三月十日	好	10	6	一里	145	梁舜滔	1·44·3	5	負九乘
（註）沿途走位：9—9—7—5。此場頭馬爲殷博。										
170	四月廿一日	好	9	8	一里	148	郭子猷	1·44·3	2	勝十乘
（註）沿途走位：5—4—4—2。負於留潭老鼠，勝海軍副官。										
197	五月五日	快	7	4	一里	147	郭子猷	1·42·0	1	勝十乘
（註）沿途走位：4—2—1—1。勝星羅及黑旋風。										

評語

進步得快，由初次上陣至最後勝出一場表現去比較，已不可以同日而語。第一季出賽，勝一里已做出超第二班水準，而僅編入第二班，自不會吃虧，估計下季在第二班出場，可以助勝，路程以一里以上較宜，可扳到一里三化郎六十五碼長程，乾濕均可，負重無得。

由於初出的三場，會連續受挫，恐非第一流馬，故在第二班可輕勝，而升上第一班後，就有問題了，屆時小心觀察其進步情形，然後可捧場。

日本聯字嘜上等
忌廉黃粟
味美價廉
滋養豐富

總代理：耀祥行 李寶椿大厦九樓 電話446736/442633

VISAPHONE
LANGUAGE RECORDS
温莎風 語言聲片

德國温莎風公司出品語言聲片全部爲33轉長寿片課程有英語法語俄語意大利語西班牙語德語等內分初級會話普通會話旅行會話商業語文精選語文英語文庫發音準確定價廉宜欢迎試聽選購·

總代理：宏安貿易公司
香港皇后大道西73號弍樓·電話：48161
（說明書函索即奉）

姓名：
地址：

聰明的選擇…

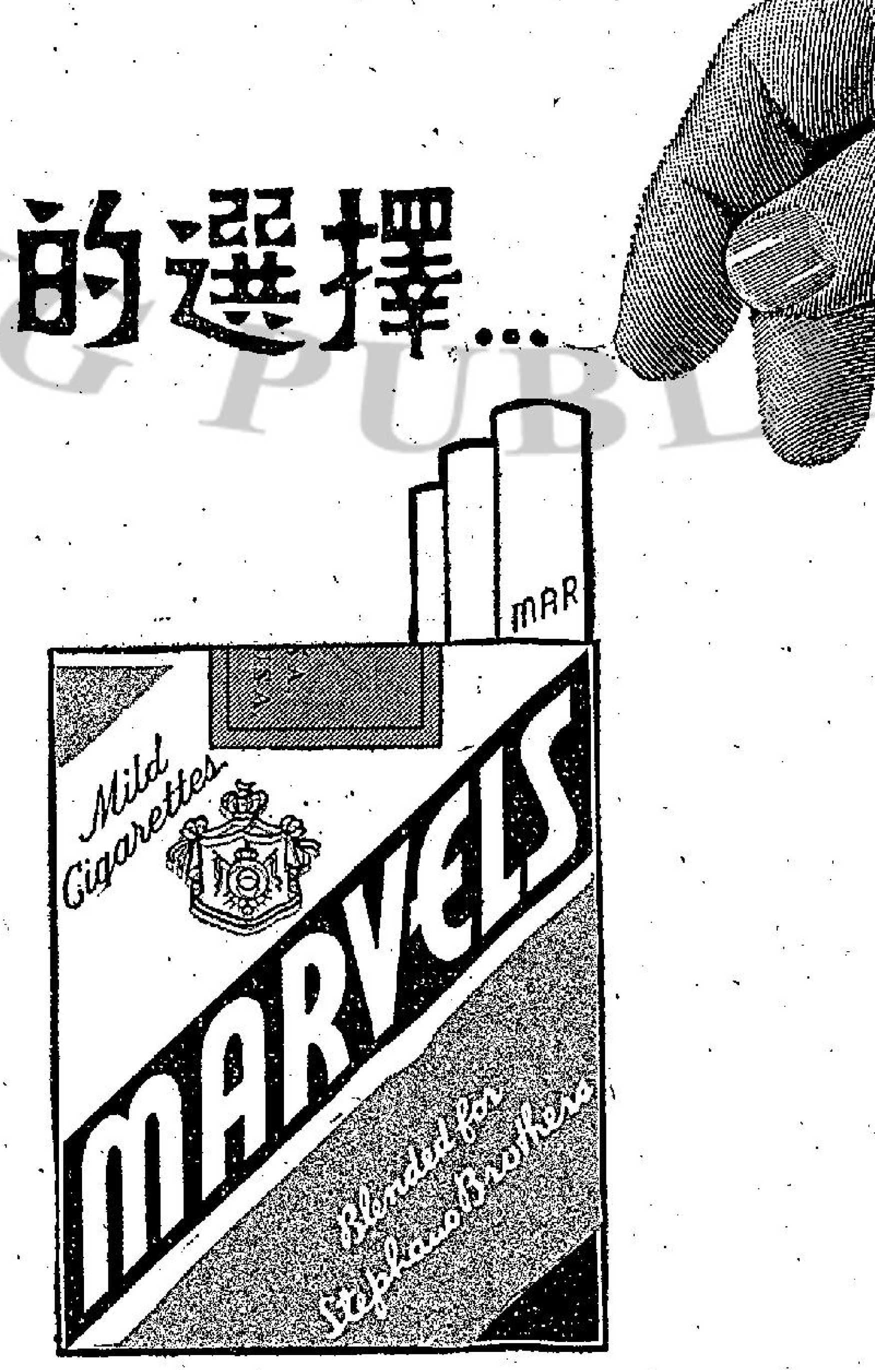

美國 孖寶 香煙
煙質人人讚好・煙味舉世馳名
廿枝裝每包只售七毫
總代理：陳漢深出入口商

亞洲出版社有限公司
九龍門市部遷移啓事
本社九龍門市部移至旺角奶路臣街十五號B
（城多利戲院斜對面）現已裝修完竣定於
七月七日正式營業特此通告電話五二一二六
本社承辦各校中英文教科書

工商日報
消息快確
出紙多張
銷流普遍
刊登廣告
一紙風行
資格夠老
言論公道
只賣一毫
雄視港島
收效尤高
有目共睹

港九各大電器行均發售

台湾大同 威士丁風扇
LICENSED BY WESTINGHOUSE U.S.A.
TATUNG ELECTRIC FANS
美國威士丁與臺灣大同技術合作，名廠出品貨質超卓，保證滿意，素蒙顧客樂用，現存貨無多，惠顧從速：
總代理：
世界洋行有限公司
電話：三六七七二

應得樂
德國斯活氏醫學博士發明
（ENTERO SANOL）
「想食得落」
「服應得樂」
最新草本提煉之腸胃特效劑
主治：消化不良，胃炎，十二指腸炎，盲腸炎，迴腸終部炎，腸痢，腹瀉及嘔吐等症。
疴嘔肚痛
即服兩片
藥到回春
快過打針
男女老幼
服用安全
各大藥房均有出售
廣東總代理萬興洋行 十二片庄每包三元
滙豐銀行二零六A室
電話三二六九一 三一七九三